南華日報

SOUTH CHINA DAILY NEWS
49-51 Hollywood Road, Hong Kong
Cable Address "SWENONIS" or 5478
Radio Address "SWENONIS" or 9850
TEL. {Editorial Dept. 28284 / Business Dept. 26612} P. O. Box 369

第二一八二號

本日出紙二大張每份零售港銀二仙

督印人鄺修湛

館址：香港荷里活道四十九至五十一號
電話：編輯部二八二八四 營業部弍五六一二
電報掛號：有線電五四七八 無線電九八五零
郵局信箱：三六九號
定報價目（均港幣計）：本港 每月五毫 全年五元五毫；中國內地 每月壹元壹毫 全年壹拾弍元；外國各埠 每月壹元七毫 全年壹拾九元（郵費在內）（報費先惠）
廣告價目表可向營業部索取

香港荷里活道四十九號中國國民印刷公司承印

（香港政府特准掛號為新聞紙類第一三六號）

僑務委員會 教育部 立案

香港南方中學招生

校址　香港跑馬地禮頓山道電話二四三弍一
學級　高中初中小學各級新生及轉學生
編級　八月廿六日考試凡持有立案學校證明書者經審查後得予酌免
升學　本校向中央立案畢業證書呈由中央主管機關驗印可以直接升轉國內各大中學校
課程　本校課程均依照教育部規定標準中學部並增授商業工業學科
宿舍　本校設有宿舍以利遠方學生
本校定於九月一日開學章程承索即奉

董事長李伯賢　副董事長陳克文　校長黎萬機

九龍民生書院招考新生及插班生

▲小學及幼稚園　八月廿七日考新生　八月廿八日開學
▲中學及女學　九月四日考新生　九月七日開學

本年增設各級半費生一名優待各級入學試成績之最高者

國語免費招男女生

德貞國語研究社本為夜學現因暑假期內特設國語夏令速成班一月卒業每生祇收回掛號堂費一元定于七月廿七號爲上課期如有志向學者請速報名

社址軒尼士道二百六十七號一樓

介紹成績最著出路最宏之

雲咸街香港商務專門學院

▲設備完善教授得體▼（証明）投考英國商試屢獲優美成績畢業學員除升大學外多蒙錄用於銀行洋行公司機關或任教職　各科新班八月三號開課（電話三三四五零）

第四屆畢業生（一）　西佛氏　朗尼氏　羅紹球　張文燊　馬逢華　何振鎏
美谷氏　甸尼氏　蕭紹能　陳宇秀　陳洪瑞　譚華靜
基和氏　利文氏　李寶珊　趙壽富　宋偉權　李佑榮
陳榮耀　郭少斌　黃少斌　梁軾謙　梁爵　文若琼
等七十八人全介紹

國民政府教育部立案　僑務委員會立案　香港教育司註冊

廣大高級會計學校

港督特准男女兼收　招第五屆日夜班生　年畢業　速成班一年畢業　用漢文教授　成績優良者分別　高級班兩

介紹職業　本校畢業生服務於國內海陸空軍警政法界銀行公司商店工廠成升大學者人數多夥（請看本校章程學生出路之一斑）不限年齡凡文字通順者男女皆可入學

新曆九月一日上課　現已開始報名　額滿提前止截　本校第一屆畢業生証書經

國民政府教育部暨僑委員驗印頒發例是屆畢業生回校領取

校址　香港中環雲咸街六十三號　電話三一九八零　省校廣州永漢南路一八七號

展鵬男女中學暨附設小學招生

額　小學一至六年級　中學一至三年級　附招　師範預備生廿名（有小二至中二程度可加入）（膳宿學費概免）

址　九龍深水埗南昌街一百〇弍至一百一十號章程函索郎寄

電話：五九零四五

華夏中學附設小學招生

學級：初中三年小學六年另附設英漢文專科班
編級：隨到隨考即時指定級別
開課：國曆八月十八日（夏曆七月初二日）
校址：南昌街六十九號至七十三號簡章：函索即寄
本校成績：由本校專科成中學畢業直接充教員于本港各校者有鍾國俊馬松墨馮毅弘馮毅任湯國光羅永亮等

香港培英學校

招中小學各級男女新生
附招供讀生五十名（膳宿學等費概免）
考驗：八月廿號
開課：九月一號
各章程函索即寄
總辦事處：大道東春元上街竹居台

九龍鄺家理髮

新到美國特式電髮機多種故特將原價略減以酬各界仕女歷年惠顧厚意

全頭原價五元減收三元
乾電機原價八元減收五元
水熨兼洗頭原價一元半減收一元

彌敦道三百一拾號電話五七三八八

鄺家理髮啓

亞張電髮美容院

本院聘到美容專家譚曲波髮粧並聘在南北理髮室受職歡載之亞張在本院主理一切男女美髮現由歐美名廠定到最新式之電髮機多種及各種用具皆以適合衛生爲主且地方雅潔空氣充足欲求美髮者盍興乎來

注意電髮全頭一元五毫

院址彌敦道七百七十一號即警察學堂斜對面　電話五九三叁三

電髮一律元半

本院自啓市以來蒙各界惠顧贊許不勝銘感現爲顧客起見特聘廣州亞妹首徒亞沃君在本院電髮手術精巧仕女們快來一試機會難逢

秀麗美容院啓

舖在灣仔電車路壹百八拾柒號（即梁國英式樓）

現代電髮美容院

●是九龍半島最摩登藝術化的美容院！

特聘名滿半島電髮美容專家陳忠廣何少東　亞高歐業佐美容電髮　駁髮等務・担任本院

雄視九龍半島！地方具貴族化佈置夠摩登●電機最新式●工作極巧妙●

電髮一律二元

地址：油蔴地彌敦道叁陸肆號即「福祿壽」餐室樓上

潔室電髮最靚全港第一家

電髮收二元　價錢最公道　電機最新式　工作最優良
理髮劵一元十六張　剪四張　小童三張　電髮香油每瓶三毫　六毫
油蔴地彌敦道四三八號即平安戲院斜對面
電話五八七三七
潔室謹啓

西湖新張電髮大減價優待顧客
電髮一律一元五毫　理髮劵一元十六張
剪髮四張小童二張　電髮香油三毫　五毫　六毫　八毫
油蔴地彌敦道四四六號即平安戲院斜對面
電話五八七三七號
西湖啓

梁益壽醫師診驗痲瘋免費贈藥

痲瘋古今認爲不治之症故本醫師鼓山異人傳授分經治療善法凡染是症者皆由惡風邪濕觸犯內外或不潔之交媾或散初起布于五臟乍寒乍熱臉現浮不流涕手足酸痔針灸口肉跳躍成邪濕潛于經脈如起布于五臟作寒作熱臉現紅暈浮腫痒痺如蟲行或眉毛脫落若蝕入肝則毛眉脫落若蝕入脾則不痛是染成大瘋毒倘此瘋菌一旦蝕入肝則毛眉脫落若蝕入肺則鼻柱崩潰若蝕入腎則耳鳴如雷若蝕筋骨則肢體殘廢者此皆言語塞澀若蝕心則紅雲滿面若蝕骨則脚底穿爛等症本醫師皆可除本治痺不覺若蝕頭面則泡如瘡癬疥癩惡瘡病一切皆能根治凡患斯症者請來本所診驗當面判斷

本醫所皇后大道中一百四十六號二樓

皇后大道中一百四十號二樓　牙科師梁國華脫牙無痛

專鑲黃白金牙膠托磁牙精醫牙痍牙痛一切患牙

最可靠之伴侶
「窩路堅」乃世界最準確最摩登化者人人應備此表貴之時計因其可告準確之時刻永無失時誤事等弊足爲吾人可靠之伴侶也

裕大有限公司總經理
分銷處香港德輔道中電話弍六五四四
瑞美鐘表行
廣州市十八甫瑞華鐘表行

各鐘表店均有代售

家庭中經濟衛生之飲品

双妹老牌菓子露

當此酷熱之時奇渴思飲本行所製菓子露最能生津止渴開胃健脾家庭之中夏令不可不備

雙妹老牌白玫瑰頭水　清而不俗　香而不散

雙妹老牌花露水　芬芳馥郁　醒腦辟穢

中國廣生行出品　各地百貨商店均有發售

中華百貨公司亦有代售

香港天壽堂姑嫂丸

治婦女經病不育

海狗鞭健腎丸

無論皓首青年男子腎部虛弱服一禮拜立奏奇效

選辦環球名廠唱機 名伶新唱片

總行香港德輔道中
分行廣州十八甫

財部紀念週高秉坊述所得稅意義

中國所得稅率比較各國最輕

（八月十七日南京電）中央直接稅籌備處長高秉坊談稱，所得稅暫行條例施行細則草案、孔部長已于十七日在廬邀請關係各部會長官開會審查，該處副處長梁敬錞、仍留廬備諮詢，如能審竣，即可提十八日行政院例會討論，俾於九月一日開征前公布施行，至依所得稅暫行條例、規定爲確定納稅義務者、納稅額應分交組織之審查委會，該處已將其組織規程擬就，呈送孔部長、請行政院核定，其他有關書表簿冊，單據格式、該處亦已分別趕製中、又高氏爲舉辦所得稅事、十七日晨在財政部紀念週有詳盡報告、原詞即（中央爲舉辦所得稅告全國公民書）之內容，分所得稅之意義、舉辦所得稅之理由，征收所得稅時期，應把持下列幾個觀念，一、要激底廢除苛雜，必須推行所得稅，二、所得稅是最公允的一種良稅，三、所得稅是向有所得的征稅，無所得的并不課稅，四、能納所得稅的，才是有辦法的國民，五、賺了錢的出錢，賺得多的多出，賺不到的不出，六、中國所得稅率，比較各國最輕，有錢的過節省一點浪費，無錢的可免掉不平等的負担，七、實行所得稅，是實現總理遺教，實行所得稅，是謀充實國庫、以作復興圖強準備，

中日貿易協會理事會

（八月十七日上海電）中日貿易協會、定十八日下午四時舉行第四次全體理事會議。

農本局短期內成立

（八月十七日南京電）農本局俟總經理陳振先來京後、短期內即可組織成立、至鑛新之辭協理事、聞實業部長吳鼎昌將予慰留

颱風向兩廣吹襲

（八月十七日南京電）中央氣象台息、襲港颱風十七日晨六時到港西南五十公里處登陸，風力達最高級、全港發生大風雨、該風現續向西北西激進、速度卅公里廿四小時內可抵桂、兩廣閩南贛南湘南等地、均將有大風雨、（八月十七日南京電）中央氣象台十七日下午三時報告颱風已抵粵桂間、其中心在南寧附近、風力漸減少、續向西北推進、一二日內有在滇省消滅勢、

立院定期復會

（八月十七日南京電）立法院本年暑期休會、原定六星期、本屆本即屆滿、現定廿八日復會、孫院長定廿六日由廬返京主持、

英船山尼號觸礁

（八月十七日上海電）據同盟馬尼拉電、英國船山尼號（二千一百六十五噸）、十六日夜半華南海上觸礁、十六日夜半發出求救電、船客人數不明云、

浙保衛團經費由省籌支

（八月十七日南京電）浙省捐稅監委函財政部、以該省各縣保衛團隊經費、由省統籌統支後、各地又紛辦自衛保衛團、重苦人民、請設法糾正、現悉財政部已根據前次地方高級行政人員會議議決辦法、咨浙省府整頓、

成都霪雨

（八月十七日成都電）成都近來天時陰雨、迄今仍未放晴、據川大理學院氣象測候所發表統計、全月降雨總量達三七一、七五公厘、爲近數年來所未有、

陳可忠任國立編譯館長

（八月十七日南京電）國立編譯館長由陳可忠接事後、陳已將原任之該館組主任職、改由趙士卿彙任、

八月廿七爲孔誕紀念

（八月十七日南京電）八月廿七日爲孔子誕辰紀念、國府依例特派定魯省府主席韓復榘代表國府屆時在孔林致祭、聞文官處已電達韓知照、

長蘆運使李翰華抵京

（八月十七日南京電）新運長蘆運使兼長蘆稽核分所經理李翰華、十六日由津抵京後、即分謁財政部秘書魯佩璋及鹽務署長朱庭祺等、有所商談、十七晨乘中航機飛滬轉廬謁孔請示、

植物油料廠總廠設漢口

（八月十七日南京電）實業部籌辦之中國植物油料廠總廠及總事務所、決設於漢口、總廠總副經理人選、俟董事會決定推荐後、實業部即可委派、任期計爲四年、

七屆動力協會下月舉行

（八月十七日南京電）七屆動力協會三次會、至九月七日至十二日、在華盛頓舉行、實業部茲加派建委會所派出席代表陳中熙、爲我政府正式代表、

實吳將出發視察合作

（八月十七日南京電）吳鼎昌定廿四日由廬山出發視察贛皖湘鄂四省合作事業、行程約兩週、九月初返京、實業部合作司長章元善定日內由京赴廬與吳同往視察、

七學術團體聯合年會

由蔣夢麟致開會詞

（八月十七日北平電）中國科學社、中國物理學會、中國化學會、中國植物學會、中國動物學會、中國地理學會、中國數學會、七學術團體聯合年會、十七日上午十時在清華行開幕禮、到會會員四百餘人、由蔣夢麟致開會詞、希國對國家社會、以及文化上、有相當之貢獻、次由梅貽琦表示學術界致歡迎詞、繼由秦德純代表王冷鈞致詞、末由會員代表任鴻雋致答詞、十二時散會、秦德純午宴全體會員、宋哲元代表劉哲、秦德純鄧哲熙等均參加列宴、四時舉行學術演講、參觀清華學術展覽、十八日舉宣讀論文、鄭元等定十九日六時在懷仁堂款宴全體會員、

察綏邊境形勢仍緊張
綏軍實力雄厚嚴陣以待
李守信偽部由商都向綏東推進
嘉卜寺前甚多毫無紀律之蒙軍

(八月十七日北平電)關係方面息、㊀察綏邊境日來變化惟形勢仍緊張、聞偽蒙匪軍以王某爲前鋒、李守信偽軍殿後、有再度向綏東進擾模樣、㊁我軍在綏東配備極密、防禦工事構築堅固、壹切選哨兵、徹採嚴重時期措置、綏東曾延毅彭毓斌等部與達密凌蘇龍蒙軍聯絡密切、實力雄厚、百里巡帳幕綿亘、刁斗相應、若匪軍進犯、當可一致殲滅、

(八月十七日南電)關係方面息、綏東偽蒙軍王部、今晨開抵距陶林約十里之王家屯子、並在該處構築防禦工事甚忙、又李守信偽軍大部、自商都向綏東推進、已陷入戰時狀態、

(八月十七日北平電)關係方面息、㊀德王刻仍在嘉卜寺、未返滂江、李守信十五日由察北往謁有所請示、包悅卿亦在彼處、外傳將返平說不確、㊁嘉卜寺前曾開到熱蒙軍甚多、番號不明、均高支帳幕、紮於山頂、隊伍複集、紀律毫無、近又續到新徵之蒙兵千餘、編入何隊、刻尚未息、

(八月十柒日歸化電)蔣偵電傳作義、對西公旗糾紛、先謀適當解決、以符安內攘外之旨、聞大喇嘛因被綏軍驅退後、已潛抵嘉卜寺、向德王報告、並向某方乞援、

(八月十七日北平電)德記者包士和、在蒙失踪後、迄無下落、德王亦無覆電到平、此間德記者刻又電德王詢眞象、預料恐仍無結果、前赴蒙營救包氏之德記者米樂米、因故不能赴百靈廟、刻已轉綏、日內即返平、

日大使川越抵津談
日方準備提出關稅問題
今後當努力解除兩國間誤會

(八月十七日天津電)日駐華大使川越茂、偕書記官荻原星野等、十七日上午十壹時廿分、乘中航機由青抵津、張自忠代表馬彥翀、公安局長程希賢、及日駐屯軍司令田代、駐津總領田尻等數十人、均到東局子飛機場歡迎、川越下機後、即赴常盤旅館休息、晚應田尻歡宴、午後三時拜會田代、定十八日午後四時赴平、據川越接見新聞界時談稱、此次北來端乃視察僑民情形、在津耽擱壹日、十八日赴平、拜會各方、日內仍行來津、廿二日前後并擬在津召集華北各地日領事談話、預定本月底返滬、何時赴南京、尚未定、繼談中日經濟提携事、謂茲事範圍廣大、惟發展交通、厥爲重要之壹端、目前關於華北方面、經濟開發事宜、日方將觀事實情形、由領事館或商人與貴國地方當局隨時接洽、其方法不外以技術資本援助、至調整中日國交、亦以經濟爲首要、日方並準備提出關稅問題、與貴國政府接洽、川越并稱、兩國相交、亦如交友、雙方應注視彼此好處、當然可日趨親善、本人今後當努力解除兩國間誤會、以謀邦交之調整、川越并稱、在滬曾晤王克敏、促其北來、謀開發華北經濟、不過王是否北來、余尚不知、

(八月十七日上海電)據同盟社津電、川越大使今晨十壹時由青飛此、下午訪田代司令官、交換意見、大使定明日赴平、二十日返津、召開領事會議、

(八月十七日天津電)川越十七日下午三時赴張園拜會田代、旋偕赴海光寺、與日駐屯軍高級幕僚交換壹般意見、晚由代理駐津日總領田尻在英租界官邸歡宴、田代等亦出席、川越定十八日晨視察駐津日領館情形、廿日來津、再會晤到津之日外務省東亞局事務官多田等、並召集各地僑事會議、擬于廿五日南返、途中擬在濟下車、聞川越到滬後、將再召集華中華南各地日領會議、

(八月十七日北平電)川越定十八日或十九日來平、聞川越此來使命、係對于華北經濟開發、與此間當局交換意見、某外報載稱、華北局勢漸趨緊張說、茲悉不確、

粵新任黨政軍長官昨行宣誓禮
鄧青陽任粵法學院長
劉震寰飛粵史延程南下

(八月十七日廣州電)粵新任黨政軍各長官、十七日晨在中山紀念堂舉行宣誓就職典禮、到各機關長官、各團體代表、共千餘人、禮堂內外佈置一新、八時正各就職長官魚貫赴會、依次入座、四十分蔣委員長及中委居正、程潛、陳立夫、錢大鈞、陳布雷、俞飛鵬、黃國茲等、蒞止、先舉行聯合紀念週、蔣主席、領導行禮如儀、次舉行宣誓就職典禮、蔣代表中央監誓授印、並致訓詞、黃臺松代表答詞、十一時禮成散會、

(八月十七日南京電)法部聘鄧青陽爲國立廣東法科學院院長聘函已發出、

(八月十七日上海電)劉震寰十七日由京乘飛機抵滬、定十八日乘滬粵機飛粵、

(八月十柒日南京電)劉震寰在京公畢、十七日晨九時乘中航機飛滬、定十八日晨飛粵謁蔣委員長請示壹切、

(八、十七日南京電)新任粵高法院長史延程、在京公畢、十七日下午赴滬、十八日搭乘法國郵船赴港轉粵履新、

(八月十柒日上海電)新任粵高院長史延程、十七日下午五時離京赴滬、當晚十一時許到達、定十九日乘傑弗遜總統輪赴港、赴粵履新、司法行政部派參事陳篤民同輪赴粵、視察司法、

(八月十七日上海電)蔣伯誠十六日由京抵滬、定十八日乘滬粵機飛粵、謁蔣委員長、

有野調任駐濟總領

(八月十七日上海電)日使館參贊有野、奉命調任駐濟總領、定十九日離滬赴任、有野十七日下午四時半至六時、特假國際飯店舉行茶會、招待滬市各界領袖及新聞界話別、到吳鐵城、周珏、杜月笙、王曉籟、等百餘人、

國府命令

(八月十七日南京電)國民政府命令、㊀派蔣作賓、孔祥熙、吳鼎昌、張嘉璈、俞飛鵬、秦汾、徐廷瑚、錢天鶴、蔡無忌、陳振先、徐恩曾、徐新六、胡筠、葉琢堂、周作民、錢永銘、趙棣華、王志華、吳希之、鄒秉文、吳震修、張佩紳、王紹賢、爲農本局理事、此令、㊁派陳振先爲農本局總經理、錢永銘鄒秉文爲協理、此令、㊂國民大會川省代表選舉總監督王又庸免去本職此令、㊃派嵇祖佑爲國民大會川省代表選舉總監督、此令、㊄任命胡庶華爲川省立重慶大學校長、此令、

陳紹寬返馬江

(八月十七日福州電)陳紹寬十六日晚返馬江、十七日晨在要港部召集所屬各機關各艦軍官舉行擴大紀念週、

私貨運平行銷
津海關極爲注意

(八月十柒日天津電)近日此間走私貨物壹部由北寧車直接由津東運往北平行銷、津海關對此、頗爲注意、已通知北平長城各口稅卡辦事處、協助查緝、

國大選舉籌備近訊
吳鐵城就滬國選監督

(八月十七日上海電)國選監督吳鐵城、十七日晨舉行宣誓就職禮國選總所派褚民誼監誓、褚因事不能出席、由潘公展代表監誓並訓詞、

(八月十七日南京電)國選總事務所、以各商會選舉疑義者紛至、來、約而言之、不出四項㊀各業同業公會之商店會員、如何記載於團體簿冊、㊁前項會員之選舉權、由何人行使、㊂是否每一商店有一選舉權、抑每一代表有一選舉權、㊃商會之商店會員、有無推選權及選舉權、總所頃分別予以解釋、㊀應記載商店牌號及其代表人之姓名年齡貫籍及其從事職業之年限、㊁依照選舉法第二十四條第二項規定、商店爲同業公會團體會員、視其代表爲該會員團體之會員、㊂每一代表有一選舉權、㊃商會之商店會員代表有選舉權、但無推選候選人權、

(八月十七日南京電)國選總事務所接准軍委會函、以各省保安團隊應參加軍隊選舉、特於日前電飭鄂省府保安處查照、原電云案經函准軍委會函復查保安團隊應參加軍隊選舉、並已規定每省保安隊團推候選人二人、通電知照矣等由准電前由、特電復查照、關於國選投票簿格式、可由各區依照選舉法施行細則第七十三條及七十四條之規定自行製用一事、總事務所十七日已通飭各省總監督遵照、

(八月十七日徐州電)徐行政督察區專員兼理公民登記、現定廿日晨舉行鄉地保甲長及各機關主管人員集合宣誓、第二批再辦公民宣誓、徐屬七縣列爲蘇省第九區、應選代表五人、最近競選者已逾百人、職業團體及婦女界、此次均無活動競選、

(八月十七日上海電)會計師公會、醫師公會、國醫公會、新聞記者公會、十七日分別舉行職員會員公民登記宣誓、

(八月十七日南昌電)贛國選總監督王次甫、十七日晨在省府補行宣誓禮、並致訓、苗培成李中襄相繼致詞畢、末由王答詞、禮成而散、

植物油料廠(董)監聯席會
推吳鼎昌主席致詞

(八月十七日九江電)牯嶺電話、中國植物油料廠、第壹次董監聯席會議、十七日上午九時在牯舉行、到董事吳鼎昌、張軼歐、劉蔭朋、劉貽燕、伍廷颺、余籍傳、賈學遜、賀衡夫、張嘉鑄等、公推吳鼎昌主席致詞、略謂本廠之整頓植物油營業、惟壹目標即爲發展國外貿易、并非應付國內商人、目標既在壹致向外發展、故必須聯合國內商家、共同進行、公司組織既成、即不應各自爲謀、爲防對內的競爭、各商尤須與本公司謀澈底的合作、各方黨事于發揮各方面意見之中仍絕對的犧牲成見、和衷共濟之偉大精神、在坐諸君雖代表各地而來、但出席討論之時、即當泯除私人與地方之色彩或成見、而完全以中國國產興事業爲最高之對象、想必同具此種可貴之精神云云、次主席報告已收官商股款及提出討論董事會章程草案、決定設常務董事會、繼推舉監察及董事長、副董事長、常務董事當推定吳鼎昌爲董事長、周詒春爲副董事長、余籍傳爲官股常董、楊季謙爲商股常董、并以董事長爲當然常董、旋推總副經理、當由董事會推定張家鑄爲總經理、桐油技術專家林子肆爲副經理、並決定先設滬漢、常德、長沙、渝萬縣六廠、各廠人選、計滬爲吳錦銓、漢爲賀闓、長沙及常德兩廠爲胡安愷、渝及萬縣兩廠爲劉瑚、并派劉茂寅先行赴皖、贛查植物油產、浙因距滬密邇、暫不設廠、其他議案有伍廷颺提改進浙桐油生產集中運銷案、及各技術專家擬具改進桐油案、當指定張軼歐、林天驥分別審查決定、旋宜告閉會、

津公安局長談津治安無虞
橋本羣赴津就職

(八月十七日天津電)據津公安局長程希賢談稱、本市近有匪徒蠢蠢思動、經派警嚴加戒備、使匪類無隙可乘、且警力雄厚、維護治安、綽有餘裕、望各界幸勿輕信謠言、致墮奸人術中、

(八月十七日天津電)新任日駐屯軍參謀長橋本羣、定十八日晨乘平瀋通車到津就職、又新任日駐屯軍參謀長田岩本爾少佐、武官今井、十七日抵津、北平日使館迎川越、晤談、橋本羣參謀長到津後、是否召集武官會議、刻尚未知、不過駐綏張垣等地日官、近期內將來津一行、綏東事件、眞相不詳、

提滬對質張玉華

(八月十七日南京電)最近滬市公共租界捕房破獲之暗殺機關、緝獲要犯張玉華、並牽涉刺汪案要犯張名、經由捕房請求滬市公安局行文來京、移提赴滬對質、張犯已由首都地院提交來人押解赴滬、候審畢仍送回、

西安喜雨
秋收有良好希望

(八月十七日西安電)此間連日秋風秋雨、晚禾及棉花均可望豐收、尤以陝棉本年必有良好之希望、各公路連日因雨、均停駛、

浙地方自治會開成立會

(八月十七日杭州電)浙地方自治推進會、十七日晨開成立會、并接開首次會議、決定該會工作案辦事細則、推常委羅霞天起草、至該會經費、請省黨部省府共同撥補、

我加入國際治學公約

(八月十七日南京電)實業部茲將國際治學會公約及修正公約草案核完竣、特呈行政院核轉國府、准予頒發全權字證書、以便轉飭駐法大使代表簽字、

私梟擬在福廈秘密組機關
漢檢私會開談話會

(八月十七日福州電)閩稅務稽查處緝密查私組織後、某方走私份子因鑒批不易偷漏已化整爲零、夾帶闖關、擬在福廈密組走私機關、資本籌百餘萬元、但所運私貨難脫售、十滯六七、故閩海關門甚多、

(八月十七日漢口電)漢檢私委員會、爲健全組織、以期工作週密起見、十七日下午二時、召集與財政部規定之十六種貨物有關各業同業公會負責人開談話會、督促各該業早日成立檢私分會、

杜鎮遠由杭晉京

(八月十七日杭州電)浙贛路局長杜鎮遠、十七日赴京、向鐵道部對該路暨滬杭甬路與鐵橋接軌工程、有所請示、

(八月十七日杭州電)湘黔鐵路工程局長侯家源、十七日由湘來杭、聞日內尚擬赴京、向鐵道部對該路工程進行、有所請示、

昆明小倒山崩塌慘劇

(八月十七日昆明電)昆明西山小倒山、于十三日上午忽崩一塌堵、約百餘丈、塡入海中約一里長、海水激起二丈餘尺、被毀房屋三四十間、湮斃人口卅餘、該倒山附近係取石料採煤礦者、現尚有裂縫、有續倒塌之虞、現該縣人士、正設法賑濟、并請省府優卹、

滬取締女教員塗脂抹粉惡習

(八月十七日上海電)滬市教育局十七日通令各校、女教員號稱師表、自應以身作則、對於塗脂抹粉燙髮等惡習、宜首先革除、

中央國府兩紀念週
吳敬恒講立國爲祀與戎

(八月十七日南京電)中央十七日晨八時舉行卅七次紀念週、到中委吳敬恒、方治、張厲生、周啓剛、何應欽、谷正倫、李宗黃、鄧華、甘乃光、梅公任、趙允義、王用賓等、及全體工作人員共約七百人、吳敬恒主席並報告、略謂古人說、立國有兩件大事、爲祀與戎、即是祭祀與軍隊、現代立國、僅應虔奉主義與國體、也就是古人祀的變相、至於戎即軍隊、仍爲當前立國之一件大事、軍隊應該整一、猶之乎國體與主義才可望强盛、長治久安、現在國體爲民國、主義爲三民主義、已經一定不移、但是軍隊、仍有沿襲擁兵自利思想、不了解整一的要義、故少數同志、忘了總理模範、以至造成錯誤、民元總理把總統(即國體)與軍隊都交託袁世凱、而自已去實現實業計劃、不久袁世凱蔑視主義、公然叛國、總理還不曾輕易練兵、直至後來國體徒存、主義將亡時、黃埔練兵、練出眞正中央軍隊、總理所以如此愼重、是要永遠使他整一的、從此以後、還有人敢於中央軍隊之外、再妄弄軍隊麼、所以大家只有學總理模範、拿出精神、去實現總理實業計劃、增加國家生產云云、吳詞畢即散會、

(八月十七日南京電)國府十七日晨九時舉行紀念週、到葉楚傖、李文範、陳訓泳、呂超、魏懷等、暨國府及各院部會職員共約四百餘人、由葉委員主席、領導行禮後、並報告關於國民大會代表選舉總事務所成立經過及其工作情況、至九時半詞畢散會、

遙堤決口
雙十節可合攏

(八月十七日九江電)牯嶺電話、中央社記者十七日晨謁鄂主席楊永泰、叩以遙堤近況、楊談、遙堤決口、經過秋汛後堵復、故合攏當在本年雙十節以後、且須相當款項、該堤近狀、并未因襄水增漲、有何變化、鄂省本年各縣農產、均告豐收、武漢旅外縣人民、相率返里、現正積極整理運銷、使農產物得充分外運推銷、并籌辦大規模農倉、辦理儲押、藉資調劑民食等語、

丁琮馨視察邊教

(八月十七日西安電)中央政治學校及蒙政校、派丁琮馨到陝、轉赴陝甘青寧、考察邊疆教育、丁十六日抵陝即西行、

滬英軍司令訪吳鐵城

(八月十七日上海電)新任英軍司令德化司莫勒、十七日晨偕前任司令薩克萊拜訪吳鐵城、

考察警政
王慕曾將出國

(八月十七日九江電)牯嶺電話、前牯嶺警署署長王慕曾辭職後、廬管理局以王主持廬警政四載、其著勞績、特呈請贛省府派王出國考察警政、十七日贛省府會議通過、即咨請外交部代辦出國手續、

探空氣球
每月施放一次

(八月十七日南京電)中央氣象研究所、現規定每月十五日左右、施放探空氣球壹次、并訂定拾得者賞格、分別給予十至廿元之賞金、

吳忠信定明晨接事

(八月十七日南京電)新任蒙藏委員會委員長吳忠信、定十八日晨八時到會接事、就職典禮、另定期舉行、吳在接事後、將召集全體職員訓話、發表施政方針、

九省長途電話九一開放

(八月十七日上海電)九省長途電話工程、將次完竣、有定九月壹日全部開放說、

永定河決口堵合

(捌月十七日天津電)永定河在津縣双口鎮決口後、經村民搶堵、水勢回落、頃已將口門堵合、

時人行踪

(八月十七日開封電)孔祥榕查勘各險工竣事、十七日上午十壹時乘車赴徐州、轉濟晤韓復榘、商開坡海口工程購船挖泥諸問題、

(八月十八日九江電)傅汝霖十七日晨離牯過潯赴漢、

(八月十七日南京電)傅汝霖日前赴廬謁孔祥熙報告長江防汛近況、現已事竣、廿日晨由潯乘輪抵京、

(八月十七日南京電)王寵惠偕秘書張孰正及外次陳介、十七日下午四時由潯乘江華輪到京、在寓稍息、五時乘車赴滬、

(八月十七日北平電)李廣安十七日晨九時廿分由京返平、即赴冀察政會謁宋報告、

(八月十七日九江電)牯嶺電話、蔣廷黻十七日抵牯、

(八月十七日青島電)馬超俊十七日晚設筵答宴沈鴻烈葛光庭等、馬定日內赴鄒平考察、

(八月十七日上海電)新任日使館參贊清水、十七日晨乘滬平通車到瀋履新、

華僑考察團遊西湖

(八月十七日杭州電)南洋華僑祖國考察團陳春海等十五人、前日抵杭後、十六日遊覽西湖、十七日晨謁周市長並參觀各工廠、午後應市長茶話、招待、定十九日離杭赴京鑛各地考察、

法總統贈甘茂林勳章

(八月十六日華沙電)總統莫錫基、頃于本日午後一時延見法陸軍參謀總長甘茂林、贈以波蘭國大綬勳章、並在總統府內設筵款待陸軍總監里賚米格里、總理史克拉哥斯基、各閣員、法國大使諾哀爾、及少將以上各高級將領、均皆列席陪宴、宴畢甘茂林即于午後由參謀總長史泰基維賚陪同前往克拉科城瞻謁故上將皮爾蘇斯基陵墓、里賚米格里親赴車站送行、臨行時甘茂林對波蘭報界發表談話、略謂余此次前來觀光、猥蒙貴國朝野、接待優渥、情摯殷懃、遲留貴國首都忽忽四日、今茲臨別、誠不勝感激之至、抑余此來、得與貴國陸軍總司令里賚米格里初次識荊、并就我兩國互有關係之各項問題、與之推心置腹、從長討論、此則尤所引爲莫大榮幸者也、余茲定於明日向貴國偉大崇高之故上將皮爾蘇斯基墓前、虔敬瞻謁、以誌敬仰之忱、事後即當遄返巴黎、敝國舉行軍事演習、爲期已不在遠、屆時里賚米格里當親臨參觀、敝國自當歡迎、而余本人亦當鵠待嘉賓之蒞止云云、

廣田報告
大田謁

(八月十七日上海電)據同盟東京電、大田駐蘇大使、十七日訪廣田首相于其官邸、詳細報告最近歐洲各國之對蘇關係、尤其蘇聯之產業國有、蘇聯政府之遠東之軍備、(滿)蘇國境問題、日蘇感情、蘇聯關係等、并關於日本之對於蘇聯方針、作重要之進言、

我國主張應充實力量

(八月十七日南京電)國聯第十七屆大會定九月初在日內瓦舉行、關於修改國聯盟約一案、我國主張應充實力量、現該提案已草擬完成、外交部十七日以飛航寄出、交顧郭胡三代表屆時向大會提出・

埃及代表團首途赴英

(海通社八月十七日開羅電)埃及代表團、今日離亞力山大港首途赴倫敦、埃及總理在亞力山大港歡迎席上演說云、希望英埃協定在短期可以簽字云云、

豫棉豐收
每畝可收百餘斤

(八月十七日鄭州電)豫各縣今年棉苗發育暨生長暢旺、開花時期仍較往年提高十餘日、現正陸續結鈴、本月初旬漸吐花架、棉產改進所已作首次統計、調查每畝可收百餘斤、安陽靈寶等縣、棉產今年可望豐收、

滬對美輸出統計

(八月十七日上海電)美領署息本年壹至七月、滬對美輸出商品、總價爲壹七七五六六九金元、而七月份爲壹三〇七五九八金元、

『國防第一主義』的日本 (四)
國防空氣滲漏到每一個社會生活的細胞
整個國家由「準戰時」走到戰時的過程中間
「國防第一」爲廣田內閣探決國策的大目標
陸相企將日本改造成爲一個「國防國家」

陸相的國策既是這樣、海軍當然不能「屈居人後」據說海軍國策、今後將要保持更大的秘密性、報紙自然不能任意披露、但片斷的新聞記載告訴我們、永野海相的「第三次補充計劃」、是以五年爲期、預定需費二十億圓、大體上是要㊀達到統制西太平洋的目標、㊁在潛水艇與驅逐艦方面、取得世界第一的地位、㊂海上飛機增至一千三百架、躍進到世界第二位、(美國現以一四四一架居第一位)、㊃燃料供給與輸送的改進、最後、近代戰爭的一種特徵、是以巨量飛機突然爆炸敵國都市的手段、代替陳舊的宣戰通告、把交戰國全土、而不僅是直接的前綫、化爲戰場、因此平時儘一切可能、來鞏固防空的力量、乃成爲國防上最重要任務之一、在日本這種防空感覺得特別尖銳、記得記者有一天在街上尋找出租的空房時、突然「砰」的一聲、從背後響來、回頭看時、有許多穿制服的青年在驅逐行人、這時又有一陣綠烟在拐灣處散發出來、行人乃陸續向後消退、過了一回、有許多白粉撒在先前發響的地方、(未完)

粵新任黨政軍長官
昨舉行宣誓就職禮
蔣委員長親臨監誓并訓話

（廣州訊）新任本省黨政軍各高級官員、於昨十七日（星期一）上午八時、假德宣路中山紀念堂、聯合舉行宣誓就職典禮、事前經將紀念堂內外佈置一新、是晨風狂雨暴、八時許、各觀禮人物及就職長官、均已魚貫抵達、監誓員蔣委員長、因事延至八時五十分、始偕同程總參謀長潛、居院長正、陳總指揮誠等、乘汽車而至、入紀念堂、時堂內各人員均起立致敬、幷奏樂、蔣委員長等、即登堂就座、九時開始總理紀念週畢、舉行就職典禮、至十時四十分禮成、茲將詳情誌左、

保護森嚴

此間軍警當局、以新任各黨政軍高級長官就職、而蔣委員長又親臨監誓、故保護極爲週密、事前憲兵司令李江、省會公安局長李潔之、駐粵中央憲兵團長等、經召開談話會、商定保護辦法、是晨駐粵中央憲兵團、派出憲兵一連之上下、担任衛紀念堂內、憲兵司令部亦派憲兵一中隊、省會公安局派武警數十人、德宣分局亦派附近步哨、分佈紀念堂口至蓮塘路吉祥路口止、又至德宣路直至百靈路口止、保護極爲森嚴、是時除佩有觀禮證准予通過外、所有車輛行人、均不准通過、

觀禮人物

是晨七時半起、各人均乘車魚貫到紀念堂、并規定文官薦任以上、武官少將以上觀禮、到者總參謀長程潛、總指揮陳誠、訓練總監朱培德、中央常委陳立夫、司法院長居正、前第三軍長李揚敬、財政部次長鄒琳、徐堪、中央銀行總裁……統稅局長吳啓鼎、中央一行指揮官陳慶雲、空軍第……統稅局長吳健陶、粵桂閩酒稅局長汪宗洙、印花稅局長……新任……兩廣鹽運使唐海安、沈載和、陳維……各機關暨各省來賓、及其中央軍委會少將以上人員、共約千人、

坐位次序

事前由籌備就職辦事處規定坐位次序如下、(一)第一二三列爲黨政軍就職長官坐位、(二)第四五列爲海陸空軍將官參加典禮坐位、(三)第六列爲簡任官參加典禮坐位、(四)由第七列至第十列編爲軍警憲長官觀禮人員坐位、(五)由第十一列至第二十列編爲黨政觀禮人員坐位、(六)由第二十一列至三十列編爲各機關代表坐位、(七)中央委員及各部長官及各就職長官總指揮均由蓮塘路東北門口入禮堂、(八)各機關參加典禮人員、均由正門口入禮堂、(九)所有隨從文武長官衛隊均指定在禮堂外休息、觀禮證亦分紅色黃色綠色、佩用綠色者爲高級長官、佩用紅色者爲觀禮者、可登正座、此種觀禮證、陸海空軍長官佩用、黨政學工商機關代表佩用黃色證、以上三種證、不能登主席台、白色證爲招待員證、

就職長官

就職人員姓名錄下、廣東省黨部特派員黃慕松、余漢謀、曾養甫、羅翼群、香翰屏、陳策、蕭吉珊、鄧彥華、鍾天心、李煦寰、書記長區小岑、潮州……市黨部特派員……邢森洲、陳石心、劉紹武、羅偉疇、鄧青陽、黃少梅、伍智梅、曾三省、黃文山、廣東省政府主席黃慕松、委員王應榆、宋子良、劉維熾、許崇清、李煦寰……民政廳長王應榆、財政廳長宋子良、建設廳長劉維熾、教育廳長許崇清……參謀長徐景唐、副參謀長羅梓材、第一軍區司令……第二軍區司令……第三軍區司令官黃延楨、第四軍區司令官李振球、第五軍區……第一五一師師長葉肇、第一五二師長莫希德、第一五三師長張瑞貴、第一五四師長巫劍虹、第一五五師長李漢魂、第一五六師長鄧龍光、第一五七師長黃質文、第一五八師長曾友仁、第一五九師長譚邃、第一六〇師長陳漢光、旅長彭霖生、黃希德、陳章、郭琦、彭智芳、鍾芳俊、彭世驥、黃世途、孔可權、何彤、蔣武、王德全、譚朗、李崇剛、葉伍、漢屏、黃聯策、陳暖、鄧志才、利樹宗、江防司令鄧英之、廣東要塞司令陳策、廣東憲兵司令李江、省會公安局長李潔之、

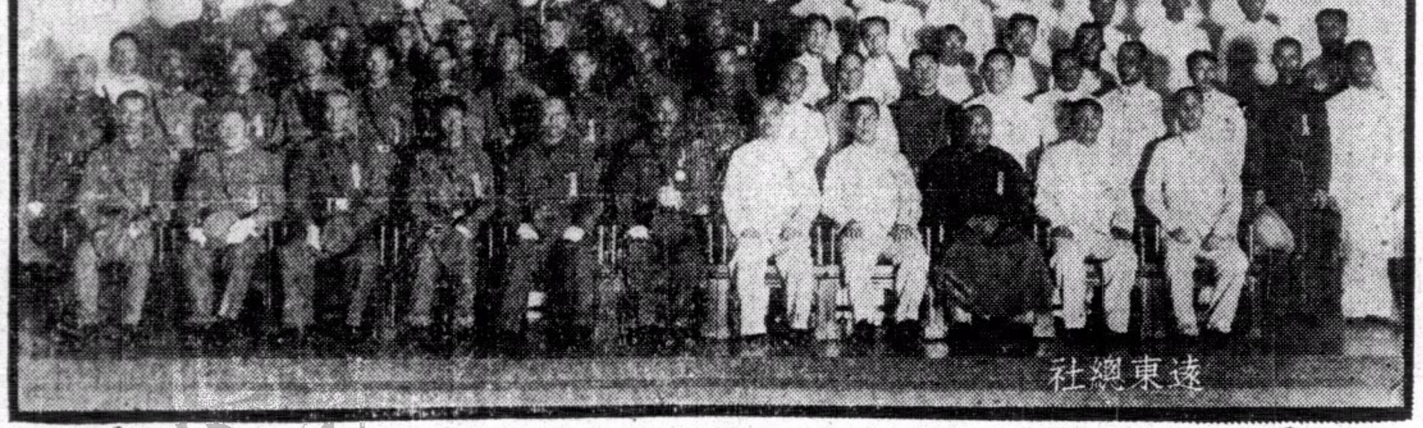
遠東總社

行禮情形

九時許紀念週後、主席就位（蔣監誓員就位）、(二)全體肅立、(三)唱黨歌、(四)奏樂、(五)向黨國旗總理遺像行三鞠躬禮、(六)主席恭讀總理遺囑、全體同時循聲朗誦、(八)靜默三分鐘、(九)監誓員就位（蔣委員長就位）、(十)宣誓員就位、(十一)宣誓、(十二)各宣誓員舉手宣讀誓詞、(十三)授印、一、省黨部特派員授印、二、廣東綏靖主任第四路軍總司令受印、三、廣東省政府主席受印、(十四)主席訓詞（蔣委員長訓詞、由黨政軍正後發表）、(十五)宣誓員代表答詞（推定黃主席慕松代表答詞）、(十六)奏樂、(十七)禮成、由軍委長侍從長官先請各觀禮來賓人員退出紀念堂、各就職長官始恭請蔣委員長共拍一照、以資紀念、上圖爲蔣委員長與宣誓就職之黨政軍各長官合攝、正中蔣委員長、中右余總司令、香副總司令、中左黃主席、曾市長、

續據香港中央分社訊、蔣委員長訓詞及黃慕松答詞如下、

蔣委員長訓詞

蔣委員長訓詞要點爲(一)這次廣東同志、撥亂反正的革命行動、不僅恢復了革命策源地的光榮、也恢復了本黨從來的革命精神、(二)黨政軍今日首先要做到的有三件事、(三)一、除貪污、二、禁烟賭、三、勿與民爭利、革命成功在實現三民主義、黨政軍員都要從禮義廉恥的四維與八德做起、(四)大家都要以嚴正律己、以嚴正治事、竭盡職責、規過勸善、有始有終、(五)赦免李濟深陳銘樞等及其以下人員、(六)廣東與中央之關係、是不能分不可分的、(七)願一致努力修養偉大人格、轉移風氣、振作人心、建立三民主義的模範省區、與健全黨部、鞏固革命基礎、恢復光榮歷史、

黃慕松答詞

宣誓員代表黃慕松致答詞云、本日慕松等宣誓就職、蒙蔣委員長親臨監誓、頒示訓詞、及各方來賓踴躍參加、慕松等實深榮感、廣東爲革命策源地、其地位在國家內政、外交、國防、政治、經濟、綱繩上、均極重要、慕松等奉中央命、分擔辦理本省黨務、軍事、政治各項、深感責任綦重、誓當遵守總理遺教、中央法令、委員長訓示、並尊重民意、努力盡職、以期建立三民主義的模範省區、與健全黨部、鞏固革命基礎、恢復光榮歷史、仰副委員長懇切訓誨、暨慰民衆殷望治之殷、並希望各方加以指導協助云云、十一時禮成散會、

對桂嚴密監視中
同時須防共
傳共匪謀竄桂

（廣州訊）桂省前有舉行民衆抗日救亡大會、即由該大會產生抗日救亡政府之計劃、但和平仍未絕望、故遲遲未進行、聞黃紹雄曾對人言、謂和平解決已有頭緒、或可不至兵戎相見、但近又傳聞川邊共匪有突圍進竄桂省之企圖、故在軍事方面、又須同時防共、因此黔之薛岳、亦奉令暫緩來粵、四十四師蕭之楚部、及二十三師李必蕃部、奉調開湘、同時已抵湘邊之第五十師成光耀部、五十六師劉尙志部、亦暫緩調粵、先開黔省、以增厚黔省實力、俾與滇省共取聯絡、至已抵韶關之八十八師孫元良部、及五十八師俞濟時部暨抵韶關之砲兵團、則須于今明日乘粵漢路車開琶江、轉程向西路出發、查現西南兩路中央軍之實力、已有第十師李默菴部、十一師黃維部、十三師萬耀煌部、十四師霍揆章部、四十三師郭[illegible]部、六十七師傅仲芳部、八十師陳琪部、八十三師劉勘部、九十三師甘勵初部、九十八師夏楚中部、連今明日西開之部隊、西南兩路、已有十二師之衆、足以封鎖桂省而有餘矣、

粵省防空會組織
或須擴大
黃鎮球規劃改組

（廣州訊）粵省防空委員會自杜益謙辭委員長後、爲劃一實施全國各省防空計劃、中央防空處長黃鎮球奉命與高漢宗商討改組問題、查黃鎮球以粵省海岸綫綿長、粵省防空自有特殊情形、故刻對防空會之組織、與各省之防空分會或較擴大云、

粵空軍人員
改期北上

前粵空軍入員及航校學生一律調杭訓練、原定昨十七日分批乘輪北上、顧因昨日天氣幻變、特改定明（十九）日始由省啓行、

繼續視察
兪飛鵬

（廣州訊）代理交通部長兪飛鵬、於本月十六日由漢抵達廣州、隨向蔣委員長報到、頃查兪部長前（十六）日由電政管理局長顏甘棠請到管理局視察後、廣東全省無線電話管理委員會亦在昨（十七）日請兪部長到會視察參觀、該會委員王光、實觀慈監察粵滬長途無線電話籌備專員鄧宗堯等、俱於昨（十七）日上午十時許請兪部長抵會參觀、是日鄧委員等陪同兪部長、在會內將各部與無線電機視察、至十二時許參觀完竣、鄧委員并於今（十八）明（十九）日間、再請兪部長到石牌魚珠視察粵滬無綫電話收放音台、至兪部長是次抵省、整理電政、除責成鄧委員趕速完成粵滬無綫電話、暨各屬長途電話以外、聞尚有主要任務、爲籌劃粵閩湘贛桂等數省長途電話云、

禁賭案定今日討論
財廳擬稿後昨送民廳會訂

（廣州訊）省府改組後、第七屆委員會定今（十八）日上午八時、召開第一次省務會議、省府秘書處已擬定今日會議議程、最重要者爲本省禁賭一案、查此案十四日經召開談話會討論、結果交由民財兩廳會同起草禁賭方案、該案因鑑於財政入爲財廳長宋子良、故交由財廳主稿、昨（十七）日已由財廳擬具辦法、送交民廳會訂、準今（十八）日提出首次省務會議討論云、

新任民政廳長王應榆、宣誓就職後、即返民廳接事、上午十一時到廳、由原主任秘書朱念慈移交代、內各科長秘書高級人員、尙未更動、

朱培德
入院驗體

（廣州訊）訓練總監朱培德、自年來工作異常繁忙、月之十一日隨蔣委員長飛抵廣州、贊勷各項大計、告一段落後、乃乘暇於前日入達保羅醫院小住數天、藉以檢驗身體、培養健康、隨時可以出院、陳誠、余漢謀、錢大鈞等曾分別前往探候、

沈載和
辭職未准

（廣州訊）廣東省銀行行長沈載和、請辭本職、頃查黃慕松以沈氏長理省行、歷有年所、辦理成績尙佳、當此粵局更新、金融重要、日昨晤沈時、經已面爲慰留、復在來呈上批明、照此批復、業已當面慰留、不准所請等字、茲聞正式慰留公事業已發出、但沈氏辭意頗堅、準備上二次辭呈云、

廣東治河委員會
派員巡視西江患圍
暴風雨後恐有危險

（廣州訊）西江潦水暴漲、廣東治河委員會據肇慶水站十一日電報水位、比從前最高水度尙低一公尺、然比去年最高水度、實高英尺、赤頂長利香山圍縣電報、均崩缺、（向屬薄層基圍）高明沿岸、各圍均呈危險、南海西岸六圍紛紛搶護、東村沙利圍圍董會亦報告崩缺、經派出工程員黃報周幸自十一日前往查勘、并指導搶護、以後天晴、江水稍退、且適北江此次水位尙低、西潦可分向北江下游宣洩、以致不成巨災、然昨十七日忽遇暴風、殊恐發生危險、該會因是即日派出工程員馮晉康西江視察、并乘瀾安電船赴圍指導搶護工作云、

蕉嶺堤缺
涂思宗電請救濟

（蕉嶺訊）蕉嶺自入夏以來、因山洪暴發、無堤無缺、漫沒房屋、田禾歉收、被難鄉民數萬、中央軍第十四軍長涂思宗、此次返粵、乘暇昨特電請廣東省政府主席黃慕松、救濟委員會與公路處撥欵急賑修堤、涂氏亦分電省當局撥欵修堤、茲將（涂思宗電）採錄於下、東山退思園、黃主席慕松、治河處羅委員翼群均鑒、珍密、蕉嶺災情慘重、……六月七日、蕉嶺……

（縣民請電）東山退思園、黃主席慕松、省府委員均鑒、自入夏以來、霪雨無日不雨、六月微日大雨傾盆、山洪暴發、溪堤崩決六處、四溪堤崩坑沒、被浸田禾無數、房屋千餘間、淹斃人民數千、災情慘重、呼救無門、各區災民、紛向縣府求賑……等堤、以補多耕、不料八月東多雨、日雨如注、江晚閩舍山棠樹下雨、堤復缺、多禾又復無望、行見老幼、淹死溝壑者、流離四方、仰鈞座地哀鴻、耳請久、鑒念鄉民災情、幷撥欵修復河堤、沾感萬代、蕉嶺公民鄉水災委員會……劉耀球、吳公仁、涂愛民……千餘人同叩、

颶風襲擊廣州市

（廣州訊）本市於昨十七晨零時起、突發生颶風大雨、至記者叙稿時、風仍未止、風勢之勁、時間之久、爲本年所未見、全市各地塌屋傷斃人命等事、發現特多、損失奇重、又以西潦續漲、街道多被淹沒、市民尤感禍不單行、茲將各情分誌于下、

風勢猛烈

本市十六日天氣奇熱、至是晚十一時許、突告變勁、云十分鐘後、風勢客猛、至十七晨零時、風勢轉勁、吹向不定、時適深夜、市民多猝不及備、均從夢中驚醒、猖猖異常、雨則時作時輟、風勢至下午四時、始稍止、時間已達十二小時以上、情形爲本年所僅見、查颶風行踪、係於十六日下午由東沙星島東經一百十七度、北緯廿一度間吹至、風力甚爲高級、經過香港、達於本市後、其勢略緩、將繼續吹向本省南部、

陸上交通

颶風自昨晨襲擊本市時、交通異常窒碍、鐵路交通、亦多停滯、廣九方面、昨晨由港上省之首次快車、延至十一時許、始開行來省、迨下午三時許始抵步、中午及尾次快車、照常開行、惟減低速車、粵漢車則因風勢劇烈停駛、致昨日試車之廣衡綫、亦因之改期、廣三段因路綫較短、故仍照常來往、市內公共汽車、在行駛時、亦須減低速率、人力車夫走路時、異常艱難、故手車伕多停工、

河面一瞥

颶風大作、河面較險地、情形更爲嚴重、白鵝潭大小船艇、均駛避一空、加以西潦暴漲、波濤澎湃、橫水渡盡皆停止開行、堤邊小艇、互相牢繫穩固、各埗頭皆爲水淹浸、治靜異常、省河南北交通、皆賴海珠鐵橋來往、過橋之公共汽車照常開行、景華救火艦升火待發、鵝潭海珠兩分局、派電船巡視河面、各輪渡均不致開行、

水上交通

香港輪船天一、龍山兩艘、今晨六時抵省後、即暫行停止往港、泰山則於下午四時風勢稍定後開行、新沿之民乘渡停開、白泥渡照常開行、其餘壹皆停止、過海橫水渡下午統復交通、來往芳村電船、下午風定後始照常行駛、廣三由鐵路西滘口站之駁輪停止開行、黃沙站之駁輪照常來往、

市面情形

市面行人稀少、車輛甚疎、馬路樹木較風推毀者、無路無之、樹蕭遷地、枝柯縱橫、廣告燈牌、欵迎牌樓、均被風打毀、商店之洋樓招牌、爲風除下者、觸目皆是、全市風兜涼棚搗毀一空、電話線電燈線縱橫交錯、行人均有戒心、爲日電話不通、電燈不着者、西關、城內河南一帶、均有發現、茶樓酒館娛樂場、各商店皆冷落不堪、街上小販亦爲之頓減、低窪街道被水淹沒者更形狼狽、爲本市近年罕見之風災、

死於洩電

建築物損失甚多、電線燒斷者不少、十八甫民鏡映相館燒電綫、當堂燒斃男子一名、廿三歲、南海人、陳塘段六二三路三百五十八號廣東合作社消費部天台涼棚被風吹塌、壓落東便巷一號梁宅、壓傷梁盧氏一口、十五歲、南海人、黃沙段恩寧路一百九十二號周宅火警、燒去天台及廚房、高第西約二百五十三號民華鞋廠門口燒街錢、當堂燒斃一過路行人、姓名未詳、各段電線多破擺折、電流中斷、電力管理處即分飭員工趕速修理、但減城廣潤、風勢尙厲、在未修竣以前、或再受急外、不免有少數區段於短促時間內暫行停供電力、

淥水暴漲

近來雨水繼綿、以致東西北等各江均患水災、水勢高漲、日長仍利、本市西關一帶最低窪巷里、均被水浸、及黃沙等路、各處水深三尺餘、內衙塘方面、亦受水浸、天字碼頭、水高度已達馬路面云、

分頭救護

本市自受颶風災後、各處損失奇重、而市內之救護隊、如方便醫院、仁愛醫院、……均紛紛出救護、方便醫院用紺飯前往河面及西關一帶、而仁愛則用車巡視市區、

奪採大肚婆金鑛
鄉民聚至二三千人

（廣州訊）恩平縣大肚婆山金鑛、蘊藏豐富、爲該、採貴後、陳濟棠主粵政時、乃委龍思鎬開採、自辦理以來、絕未見有成績、只得暫行停止、礦塢暫行封鎖、距至十二日晨、有鄉人千餘名、各侍採鑛器具、蜂擁衛至大肚婆金鑛場、奪採鑛、守警隊僅數名、衆寡懸殊、無法制止、區區長李卓豪、乃急用電話報告縣政府請示辦、隨奉電諭着令各該紳耆父老前往勸止、但父老到勸時、該奪採鄉人等亦不遵勸、且愈聚衆、至午已聚至二三千人、奪採金鑛如故、區長親兜、追得再報告縣府請示、縣長余不承情後、已派兵前往彈壓云、

各縣義教
加緊完成

（廣州訊）教廳對于廿五年度本省推行義務教育實施辦法、早經擬定、教育廳因長之更替、故久未確定施行、頃查新廳長許崇清、自十五日接事後、對于推行義教工作、異常注意、特飭第二科長陳良烈、擬定實施辦法、呈核、將於短期內通令各縣施行、並限九日內委出各校校長、九日內招生開課、又查已經設立之各縣短期小學校長及教員、近有呈請辭職者、即可批准、另派人員充任、

先施牙膏

用最高貴原料

賣最公道價錢

先施蘭花粉

馨香

爽滑

先施化粧品有限公司出品

日商購我大批小麥

旬日間竟達二萬餘噸

倫敦麥價已逐步高漲

影響民食望政府注意

(上海訊)日本麵粉廠商近向我國內地收買大批小麥、運輸出口者、已達二萬噸、各地糧食團體業紛紛呈政府當局請禁小麥出口、但迄未實施、昨據麵粉市場中人稱、邇日日商在本市收買小麥、亦已逾三千噸、[illegible]望政府注意民食、從速實施禁止小麥出口、

托詞購買 數年未見

昨據市場中人告申時社記者、當此時間、日本麵粉廠商突然委托三井等洋行向我國長江一帶大批購買小麥、實有重大用意、查日本粉廠向國外採購小麥、向以澳國小麥供給者爲大宗、今以澳國小麥價格較華麥高昂、故向我國購買、然此不過藉以掩飾而已、且其購買數量、旬日間即達二萬餘噸、爲近數年所少見、苟長此不絕被購出口、農村雖屬豐收、將來恐與民食不無影響、故各地糧食團體均紛呈政府當局轉速禁止小麥出口、以維民食、現聞實業部方面、正在研討之中、禁止小麥出口、不久或可實現、本市糧商亦亟盼政府從速實施、俾減輕民食影響云

大批運出 倘須續購

據申時社記者調查所悉、三井三菱等洋行最近在我國所購之小麥、已達二萬餘噸、除長江一帶、及蕪湖等處購買、約一萬六七千噸外、最近本市方面成交者、或一二千噸、或數百噸、亦連日不斷、故粉與麥之市價、因此而繼續見漲、甚且影響米價、至其運輸出口、除本市成交者、隨時裝由日輪出口外、內地等洋行在內地購買之小麥、業已大部運滬、轉輪出口矣、同時據經辦之三井洋行傳出消息、日本麵粉商現仍委托該行等繼續於相當價格之下、大批購買華麥出口、不知何時停止云、

(倫敦電)邇來小麥之價逐步高漲、已臻自一九三〇年以還之最高度、羣衆初以爲北美旱災已有轉機之象、此種高價不能持久、今此信念、已歸消滅、估計本年美國麥收、不致超過六萬三千萬布希爾、故至少須輸入外麥三千萬布希爾、以資挹注、而法蘭西與西班牙兩國今似亦將輸入小麥、此爲多年來之創舉、加拿大草原收成之估計已逐次減低、美國玉蜀黍與亞麻仁、亦皆歉收、再當北美熱浪爲虐之際、南美大陸霪雨不已、故阿真廷種麥畝數之擴張、爲受限制、而危害豐收之希望、玉蜀黍與小麥既皆收損、則豢畜用之小麥需求、顯將增高、而將以更次之小麥以供豢畜之用、據金融新聞載稱、阿真廷之收成、今將爲前途甚重要之因素、蓋其收數若低于平時、則小麥必感眞正之缺乏矣云、

滬市公安局考驗女警察

問李白何人答不知道

吳玉妹因檢體格落選

苦思焦慮交卷得個空

(上海訊)市公安局當局、以上海五方雜處、往往有若干事件、男警不足以應付、非帮用女警、不能解除困難、日前已屆考驗之期、本報記者、特前往參觀、並列舉北平及杭州兩市之女警任用經過及其成績、

開始報到

是日晨七時許、已報名之女警、即陸續赴滬南市龍華路泉漳會館內之警士教練所報到、報到處設該所大禮堂左部之廣場上、場中設長桌一、場之下有大銀樹二株、所到之投考女警羣集此綠蔭之下、以待點名、天然帳幕、涼風宜人、至九時由警士教練所童敎務長主持之下、開始點名、由一號至二百二十號、報名而未到者四十六人、凡經過點名之投考女警、即發給一檢驗體格及口試、筆試名單、即持單入休息室、靜待檢驗體格、九時五十分、點名手續、至方始完畢、

檢驗體格

點名手續終了、即開始檢驗體格、担任此項檢驗工作者、係市公安局事先與市衛生局接洽妥當、以衛生局於上午九時、即派男女醫士多名乘車到所、其檢驗步驟、爲體高、體重、視力、聽力、肺呼吸等、據前往應試已檢驗之某女士語記者、謂各種檢驗、異常仔細、可見此次招用女警之愼重也、

口試情形

體格檢驗後、即開始口試、其口試日期、本定本月十日午舉行、該所爲避免應試者之麻煩起見、昨特臨時貼出緊急佈告、通告更改、原文云、「上海市警士敎練所緊急通告、查本所招募女警、口試日期、原定十日下午舉行、茲爲避免應試者麻煩起見、特將口試、改爲本日檢驗體格後舉行、特此通告、俾衆週知、中華民國念五年八月七日、」所長蔡勁軍」檢驗體格後、舉行口試、其口試問題、事前毫無規定、然各個不同、據與試之某女士云、彼口試之問題如下、(一)(問)李白是什麼人、(答)不知道、(問)霞母彈是什麼東西、(答)是飛機上用的一種炸彈、(問)你爲什麼來考女警、(答)想做一個社會上的模範人、並且想把餘力來指導矯正社會上一般不好的人」、有的問你最崇拜是那一個或是你最信奉的那一種主義等等、然因人數衆多、上午口試者僅一號至一百十三號、一百十四號起於下午繼續試驗、計參與口試之二百二十人中、及格者九十二人、仍在原處舉行筆試、據敎練所某君語記者、筆試將由局長蔡勁軍氏親到點名並監試、試卷由與試者交卷後、即當場批閱、雖遲至午夜、亦必完竣而後已、故此次攷試、可謂大公無私、筆試及格者、即通知入所實施受訓、於該所特闢一部爲受訓女警之宿舍、訓練第一點、即每晨四時半起身、十分鐘盥洗、然後即參加升旗禮、一小時後方進早餐、

(又訊)本月八日下午二點鐘、上海打浦路龍華路、警士敎練所禮堂兩旁敎室內、九十二個未來的女警士、正很努力的、用功的、把黑板上的試題、寫在考卷上、這就是最近公安局招考女警的第二試、這些能參與第二試的未來女警士們、——都是經過第一試、——檢驗體格和口試及格的、據說、這次報名的、共有二百七十四人、第一試及格的、只有九十二人、第一試不及格的大半由於體格不健全、——個子太矮小、及花柳病——、因口試不及格的只有八人、於此可見中國女子、不入少上海女子身體的一般了

考試的地方、共有二數室、第一試場自一號至四十六號、第二試場、自四十七號至九十二號、這天考試的有陸仲英、陸賓林、龔懿、曾御娟四人不到、實際只有八十八人、在考試之前、公安局局長蔡勁軍氏、親自到考場點名、點名後就開始考試、主考是梁伯恒先生和各位敎官、所考的是黨義、國文、算術、自然科學、史地五項、試題並不十分難、黨義的題目是、㈠何以說三民主義就是救國主義、㈡民族構成的要素有幾、請詳述之、㈢五權憲法是那幾種、國文試題是作文、題目是「自傳」、史地題是㈠鴉片戰爭的結果怎樣、㈡太平洋勢力最大的是那幾國、㈢我國的鄰國有那幾國、自然科學的試題是、㈠鐵塊入水即沉、何以鐵板造成之輪船可以浮起、試言其故、㈡試述化合物與混合物之區別、試舉例以明之、算術試題是、㈠華氏表一百十三度、問攝氏表若干度、㈡農民五人、每日工作八小時、二十日耕地十五畝、問農民十人、每日工作六小時、耕地十八畝、需要幾天、㈢解方程式 X3144-X4158 也許是她們程度不齊有大學、中學、小學之別吧、在考場時有一很明顯的對比、有的略一思索、就提筆來在考卷上、寫下去、有的苦思焦慮、想了半天、紙上仍是空白、儘執着筆、抬着頭、對着黑板呆瞪、雖然是初秋天氣、但秋老虎的炎威仍是逼人、試場中的未來的女警士們、在熱與急的交迫之下、個個都是香汗涔涔、紅光滿面、雖然那穿黑制服的勤務兵、用力的拉着那很大的白色的大風扇(不是電扇、是用人拉的布風扇)、可是仍不能稍減她們因天氣和心急所組織成功的、恐怕因考試完畢後時間太遲、所以在考試中途、警士敎練所訓練主任童光孚氏就分別把二個試場中考的未來女警士們、召集在試場外面點名、—本來預備試考完畢後六點鐘點名的、幾十個雄糾糾、氣昂昂、體格很健壯的未來的女警士們、很齊整的排列着、又莊重、又嚴肅、精神很不錯在考試處的外面、遇着了一位安占江女士、她是內政部高等警官學校畢業的、她穿着一身和男警士同樣的白色制服、頭髮也剪得很短、若不是她嬌小的身材、和走路的樣子還有些女性化、誰都看不出她是易釵而弁的、她態度非常端莊、說話很沉着、整個的她已軍人化了、她是女管理員、管理這些筆試及格、正式錄取的未來女警士們的、

據說那位曾捕九盜綽號「癡子」的吳玉妹女士、也曾來報名投考女警士、因爲她身體不十分健全、並且神經上有些毛病、經第一試檢查體格後不及格、所以不能參加筆試、對于這位勇敢的女士因體格不及而落選、不能實現她志願、這多少是件遺憾的事、

湘省機械廠 造汽車成功

(長沙通訊)湖南機械廠自造汽車告成功、現所出之衡嶽牌二輛、行駛結果、與舶來品無異、因是該工程師黃綸、在國內工業界、備受推崇、武漢大學院長聞之、派該院畢業生三人至湖南機械廠實習、其重視此項工業、可概見矣、惟該廠所製汽車、原非有整個計劃、係因該廠之主要業務、原爲修理汽車零件、迨至零件已得十之八九、乃更進一步完成引擎、將各種零件已配合製造、遂成整個汽車、各種零件、既係零星製成、出產不多、成本自昂、故以整個汽車言、其價值較之於舶來品、有過之無不及也、成本既昂、自不能與外貨競爭、故該廠前有擴充計劃、希望能購置加速機器、大規模鍊鋼、大規模從事汽車之製造、則成本自能減少、黃綸近應政院之召入京、對機械擴充問題、有所商洽、此項重要之新興工業、中央當能扶持發展之也、

桂林手工業狀況

牙刷業營業日趨沒落

布履業年來銷路暢旺

(桂林通訊)牙刷業爲該市著名小手工業之一、其品質之堅實、製造之精細、甲於全省、

▲牙刷業

現時本市業此者凡二十餘間、其資本總額則由六七十元至二三百元不等、其規模小者、多仍保持舊日家庭手工業之形式、店中組織、亦極簡單、店主除負責營業外、并當工作份子之一、其餘店員、多係家庭眷屬、其營業形式、并非設店售賣、僅將出品批發與洋貨店中、至於門莊生意、極其微末、因之贏利較少、業此者多、爲刷牙店中之學徒、學藝期滿後、其資本雄厚者、則店主祇負營業及監督工作之責、不必自身勞動、店中工友、則爲僱傭性質、此外每店倘有學徒數人、以供操繁重之工作、其出品甚多、除設店售賣外、尚有大批貨物、銷售於省外及附近各縣並縣屬各城市、其營業之佳者、每月約可獲利三四十元、以上係其店中組織大槪、至於此業之工人全市只有一百餘人、其勞資關係則爲僱傭制、工人工資係以計、大約每工人每月所入平均爲七八元左右、至於工作速度、如係分工、則每日可出十餘把以至二十餘把、倘係獨作、則每日僅可產生二把、至營業方面、則過去較今日爲盛、其主要原因則因外省銷路大減、影響營業、實非淺鮮、今日業此者、銷售之地、多爲附近鄉鎮及各小縣份中、營業之佳、大不如前矣、

▲布履業▼

(又訊)布扣鞋是本市家庭小工業之一、執斯業者、爲一般中小家庭的婦女、最初、婦女們的手工業、只是給富家鉅室繡一些門簾床圍以及嫁奩等細工、這大概是在民十以前、因爲這時社會上沒有多大變動、需要自己家裏的婦女做、不需與向外面買、因爲這時婦女們的工業、就只限於上述的那些、民十以後、因爲客軍不斷入桂、因此、這般婦女、乃乘機而起、布扣鞋的工作遂普遍於每一個小家庭中婦女們手中了、在當時一般機關裏的職員和學校裏的學生・都是爭尚奢華、對於這種粗俗的布鞋、是不屑過問的・因此布鞋的唯一銷路就靠着軍人、因爲當時的政局未定、來來往往的軍隊很多、所以布鞋在當時確能爲一般中小家庭增加了些收入、近年以來我省提倡建設及提倡節儉、掃昔日奢靡之風・凡公務人員學生及普通市民皆以着布扣鞋爲本色、因此擁有資本的鞋商、多停止了從前皮鞋的製造、而從事於布鞋的工作・式樣方面・是極力講求新奇・穿着方面・又力求舒暢服貼、因此把一切的顧客都吸住了、如本地市面上充斥的有鐘邊料的布鞋、以及其他各個鞋店的布鞋、當這種鞋店的布鞋一種、現於市場時、出諸小家庭中的婦女手中的布鞋、便相形見拙地被抑壓甚至於消滅了、現時本市存有布鞋十餘間、除店主外所有工友及學徒、皆晝夜不息地從事于布鞋鞋幫的製造、最以鞋底多發出外面來打、以一小家庭中之婦女、前此靠以維持生活之布鞋既爲打倒、所以就不能不勉力地給鞋店打鞋底、以獲取那一角一雙的些微工資、忍氣吞聲地度着這不景氣的歲月

待他重與畫眉時

細數郎輕薄

古詞有(獨抱影兒眠・・背看燈花落・・待他重與畫眉時・・細數郎輕薄)之句・・其描寫相思苦楚・・體貼入微・・令天下離人讀之・・倍增離感也・・相思・・最容易傷及腦神經・・故時時會發生頭暈眼眩・・精神疲倦之狀態・・非及早療治・・將釀成神經衰弱或瘋狂之症・・殊爲危險・・虎標永安堂頭痛粉・・爲治百般頭痛之聖藥・・不管因何而頭痛・・服之不須三分鐘・・即見痊愈・・善于相思的人兒・・請注意及之・・

棋國春秋

・橘中子編・ ・每日出版・

〈……第一八七期……〉

港澳埠際棋賽 江鎬垣對薛炳光

第一局薛先和

江鎬垣

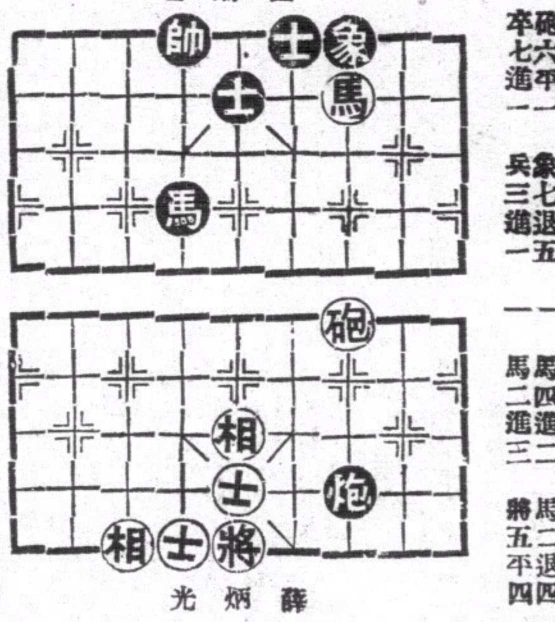

薛炳光

薛 炮二平五 馬二進三 車一平二 馬八進九 炮八平六 卒三進一 炮六進四 卒三進一 車九平八 馬三進四 車八進四 馬四退二 車二進五 砲六平一 卒七進一

江 馬八進七 車九平八 馬二進三 兵三進一 炮八進二 象三進五 兵七進一 象五進七 砲二進二 仕四進五 車一平二 車八進四 馬七進八 象七退五 兵三進一

車八平七 砲五平七 相三進五 車七進三 車七退二 砲一平九 馬九進七 馬七進五 馬五進七 馬七進五 砲九退二 砲九平三 士四進五 馬五進三 馬三退四 馬四進二 馬二進三

砲二平三 車二進四 砲三進三 車二平三 象五進三 馬八進九 馬九進七 馬七退五 馬五退三 馬三進一 砲三退一 砲三平五 馬一退三 砲五平七 砲七進二 馬二退四 將五平四

馬六退八 馬三進四 馬八退六 馬六進八 馬八退六 士四進五 馬四進六 相三進五 馬六退八 馬八進七 馬七退六 馬六進四 炮五平一 卒五進一 卒三進一 卒七進一 馬四進六 炮一進四 馬六退七 卒七進一 卒五進一 砲一退五 馬七進八 砲一平二 砲二平六 卒七平六 卒六平五 砲六平二 卒五平六 後 卒六進一 炮二進五 卒五平四 炮二退五 馬八進七 馬七退八 馬八退七 相五進三 卒四平三 馬二進四 砲二退五 卒三進一 馬七進五 卒三進一 馬五退七 相三退五 馬七進八 砲二進二 馬八進七 炮二退二 炮二進五 士五進四 帥五平四

將五平四 砲一進一 砲一平四 砲四平五 炮五平四 炮四進三 炮四平三 馬七進五 炮三退二 馬五退三 馬三進四 炮三進二 馬四進六 兵七進一 象五進七 炮三平九 砲九進三 砲九平五 砲五平九 馬六退八 馬八退七 象七退五 砲九平八 砲八平九 砲九退五 將四平五 馬七進八 砲九進三 砲九退三 馬八進六 象五進七 將五平四 砲九進二 砲九退二 砲九進二 相七退九 馬六退四 象七進五 砲九進三 象九退七 馬四進五 砲九退二 馬五退六 砲九進一 馬六進四 馬四進六 馬六退五 炮九退四 馬五進八 象五進七 馬六進四 馬四退五

第二局江先勝

江 炮二平五 馬二進三 車一平二 卒七進一 馬八進七 炮八平九 車九平八 車八進七

薛 馬二進三 馬八進九 車九平八 象三進五 仕四進五 兵九進一 炮二平一 炮一退一

江 馬七進八 車八進二 炮九進四 卒三進一 炮九平五 炮五進四 馬八進七 車二進五 馬七進八 炮五退一 馬八退六

薛 車一平二 馬三退二 炮八進四 馬二進三 馬三進五 車八進四 砲八平一 馬九進八 馬八退七 砲一退四 砲一平四

薛炳光

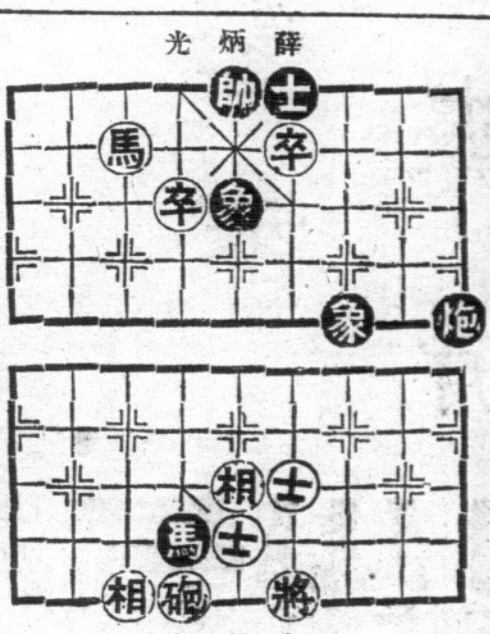

江鎬垣

炮二退八 炮二進二 炮二平六 炮六進一 卒三平四 士六進五 炮六退四

馬五進三 象七進五 馬三退四 炮九進三 炮九平八 炮八平九 炮九退三

卒六平九 士五進六 馬七退九 卒五平六 士六退五 卒六進一 馬九進七

馬四退三 士五進四 炮九進一 炮九進二 馬三進四 將四平五

證明

醫瘋良法

中國政府憐憫瘋人規定條文藥不經化驗無醫瘋執照者不准營業因常有似瘋非瘋及已中瘋者情急萬狀急於求醫又不察醫者之有無醫瘋証據及實効但見潤鋪張妄行求醫病反加重惟雲南光華醫院專醫瘋疾所用醫瘋藥品曾經**中國政府**化驗無毒試驗有効發給証書及醫痲瘋執照院長**袁光華**前因公到閩粵各省考藥病狀在港設局醫愈余等無算感謝再造之恩多數映有初醫及痊愈相片懸局並非電無根據自言自詆任意鋪張近有人含沙影射毀人名譽又不指名譽此非君子所爲而爲智者所鄙且哀君驗症一律免費贈藥三日包醫舖店担保痊愈交銀外埠函購須將病情詳告按症配藥均能痊愈瘋疾說明書函索即寄

醫局設香港灣仔軒鯉詩道二百六十九號 電話三零五九一

香港廣東道八百九十號三樓李端平敬頌

體育版

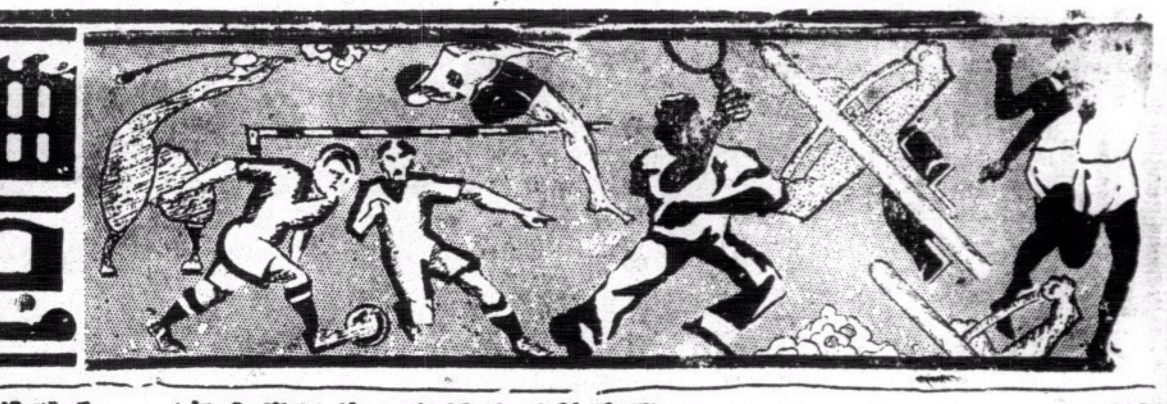

足球總會委員會議決 本季尋常杯比賽——
定九月廿六日開始
△中華南華AB於十一月始比賽▽
九龍華體會東方會南洋華人會 因隊數太多參加甲組不獲批准

(專訪)一年一度舉行之尋常杯足球賽、又行將開始、足球總會委員會當局、有鑒於日期已近、特于昨日下午五時半在五陵會開委員會會議、討論一切事宜、到會委員等席間商議本屆球賽開賽日期、結果、乘以去屆比賽乃由九月卅日起、因隊數過多、或因事改期、致延至五月底始能結束、故本屆比賽特提早于九月廿六日正式開始、至南華會之AB隊及中華會之球員合共拾餘人、因代表我國足球隊赴柏林出席世運大會、須於十一月始能返抵港、該兩會請求總會將該三隊比賽秩序延遲至十一月間開始、卒經委員會通過、海軍當局亦因事須于十月中旬始能派隊出席比賽、又彙委員會允許、惟此四隊甲組球隊除在星期六及星期日假期比賽外、在星期三日亦須派隊出場補賽九十兩月間之比賽秩序、俾本屆比賽秩序能依期結束、最後、需委員討論九龍華人體育會、南洋華人會、東方體育會、請求准許派隊出席尋常杯及特別銀牌甲組事、經委員爭辯良久、乘委員以球隊太多、而球場不敷應用、若再增加三隊甲組、誠恐本屆比賽於六月仍未能結束、結果、委員會維持祇許十二隊甲組參加之原議、不允許該三會之所請、仍飭令該三會派隊參加乙組比賽、聞九龍華人體育會與東方會仍進行上訴請求云、

公開籃球賽

全港公開日記杯籃球賽、昨晚乙組四場、華雄對華僑、陽光甲對陽光乙、南華對華大紅、華雄對華大藍、而華僑陽光乙、華大紅華大藍四隊、均因事不能出場比賽、臨時棄權、是以華雄陽光甲南華均白得兩分、

今日潮汐

漲	上午九時五十六分 下午十一時
退	上午三時十三分 下午四時三十分

港滬埠際滾球賽 港代表選定

港滬埠際滾球賽、本港出席代表、業已產生、名單如次、隊長奚廸渠、(九港木球會)、柯富斯(西洋會)、谷提士、(奇勒嘉華木球會本屆全港冠軍)、利比露、(西洋會)麥加雷、(政府文員木球會)、尼地、(政府文員木球會)

第十一屆世運會閉幕
美獲男女游泳錦標

(海通社十七日柏林電)有數項游泳表演賽、于星期六晚舉行、參加者爲優勝隊伍、是晚電炬照耀、如同白晝、八百公尺、洲際捷泳男子接力賽、參加者有美洲隊、歐洲隊、亞洲隊、結果、亞洲隊之代表日本隊、以九分十四秒獲勝、美洲隊第二、第二項爲四百公尺、洲際捷泳女子接力賽、歐洲隊以四分四二、四三秒第一、美洲隊再居次位、水球賽、歐洲對海外隊、歐洲隊以六對二勝、

火炬棒入場

大會棋賽

(海通社十七日柏林電)二十一國棋士、不下二百一十八人、齊集柏林、參加奧林匹克棋賽、由今日起開始比賽、粘結果、比賽次第如下、立陶宛、丹麥、奧國、荷蘭、法國、南斯拉夫、瑞典、保加利亞、那威、愛沙尼亞、巴西、芬蘭、匈牙利、捷克、瑞士、波蘭、德國、巴達維亞、冰洲、今日比賽丹麥對冰洲、奧對巴達維亞、荷對德、典對法、南對瑞士、拉對保、那對意、愛對匈、巴西對芬蘭、

法報讚揚

(海通社十七日巴黎電)巴黎各報對于世運大會閉幕、均有良好之批評、巴黎早報著論云、一九三二年、世運大會在洛杉磯舉行、德國所奪獲者、祇得一錦標而已、今經數年之苦練、竟能一躍而得三十一項之錦標、足爲體育史放一異彩、美國對于體育素稱雄于世、今德國竟能取而代之、亦足見其造詣之深矣、巴黎小報發表一社論云、德國此次規劃世運、其規模之宏偉、辦事之周密、目睹之者均有深刻之印象云、

(海通社十七日柏林電)內政部長佛克發出佈告、代表德國元首向大會職員道達感謝之意、次向各選手謝其爲國爭光、

記者致謝

(八月十七日柏林電)外國記者六十七人、於大會進行時、利用德國廣播台之設備、廣播大會情形至其本國、當時所用者、共有四十一國文字、于大會閉幕後、聯同向德國宣傳部長戈布爾致謝、盛道廣播台設備之完善而廣播台主席哈雷美夫斯基、指揮台務事宜、尤爲有方云、

游泳錦標

(八月十五日柏林電)美國在本屆世運男子組、再由日本手中奪回游泳錦標、女子組雖遭荷蘭劇烈之競爭、亦能保持錦標、查截至今日、千五百公尺自由式賽舉行前、尚未決定、但比賽結果、日選手寺田獲首名、而美選手麥迪加得第二、增加五分、總分遂超日本、女子組亦然、四百公尺舉行前、美積分較荷蘭多五分、但比賽結果、荷選手瑪士田保錄得冠軍、但美得第三、四名、故總分仍居首席、茲錄各國游泳賽之總積分如下、

男子組	
美國	八十三分
日本	七十七分
德國	二十分
匈牙利	十四分
法國	四分
英國	弍分

女子組	
美國	五十五分
荷蘭	五十二分半
德國	廿五分半
日本	十五分
丹麥	十一分
阿根廷	五分
英國	五分
匈牙利	弍分半
坎拿大	二分半

世運百米決賽時攝獲首名者奧文斯(無綫電傳眞)

世運代表團隨征記 第六信
中央社特派員馮有眞

(按；日前漏登此段、故由今日起補登以符次序)

卓潑斯建造於紀元前二千六百十九年、到現在已是四千五百五十年多了，雪弗林相差約五十年、據說埃及古代的帝王、生前就奴役他的臣民、替他建造墳墓、費幾十年的時間、把工程趕完、他也就壽終正寢、鑽進了墳墓、而下一代的帝王接位、又開始建造、這樣連綿不絕的下去、古代埃及的人民、也就祇好永遠在爲他們的帝王、建造墳墓、勞民傷財、祇爲一人身後的墳墓打算、古代埃及王帝之專橫無道、由此可以想見了、一卓潑斯是金埃及最大的一座金字塔、建築時間、共需三十年之久、其中十年、從事採石、因爲開羅是不產石頭的、須從很遠的山上採了運來、其餘二十年則從事建造、所用人工、共達四百萬人之多、塔高四百五十一英尺、底脚爲四方形、每邊亦爲四百五十一英尺、所用的石頭、每塊都有二三噸重、一層小一層、惟砌上去、一尖頂、其四角則正對着東南西北四方、到現在已歷四千五百多年、仍舊絲毫沒有變動、有很多代表建築工程師去看了以後、都驚奇着不知古代的建築家、用什麼方法去開採這許多整齊的石頭、用什麼方法把牠運到開羅、用什麼方法把一塊一塊的搬上去、更不知他們用什方法把這座建築在沙漠上的偉大的建築物、能保持四五千年而絲毫不動搖改變、據我們嚮導說、這座金字塔共用石二百餘萬塊、計七百萬立方尺、如果用這許多巨石來建造二碼頭城墻、可把全法國包圍起來、工程之大于此可見了、大家因爲時間匆促、祇在外面看了一看、就去看獅身人像、記者以到了這個偉大的古蹟面前而不進去一探究竟、將引爲終身憾事、所以在歸途時、一個人下了駱駝、飛步走了前去、在塔的東北面開了一個人高的有兩個、門三個土人、守在那裏、走進去是曲曲折折的甬道、裏面裝了電燈、照耀得很清楚、這條甬道有三四十步長、在到盡頭又是灣灣曲曲的石級、據守門的說、王帝的金棺藏在塔的上面、走上去要十分鐘、因爲時間匆促、祇好失望的退了出來、記者雖然以未能一瞻金棺爲憾事、可是大概的看了塔裏面構造的複雜、益覺其工程的艱難與匠心之精巧了、

獅身人像、正對着雪弗林金字塔、而在沙丘的下面、據說這個怪物已有六千年的歷史了、但是考古家論爲是與雪弗林金字塔同時建造的、因爲這個『怪物』的像貌與藏在博物院裏的雪弗林的像是很相似的、據說建造這怪物的用意、是在增加王墓的莊嚴、與我們古代帝王坟墓前的石象石馬、具有同一的意義、人面是象徵和平、獅身則象徵威武、表示古代帝王的性格與權威、這個獅身人像、計六十英呎高二百十英呎長、也用許多幾噸重的岩石堆砌了雕琢而成的、站在牠的正面看去、完全是一個人像、頭頂的兩邊、接下三角形的頭髮、眼睛雕刻得很深陷、神彩奕奕、內爲經幾千年的日晒風吹、鼻子已塌陷了下去、把牠顯得十分醜惡、身體下面伸出兩隻巨腿、形迹也十分清晰、站在牠的旁邊去看、則完全是一個巨獅的形狀、古代埃及的藝術是值得人欽佩的、在獅身人像的右旁、還有一個古廟、據說也是雪弗林王建築的、因爲時間匆促、不及入內一觀、全騎在駱駝上攝影留紀念後、就下去到附近的一個大旅館進用早餐、餐畢又驅車去參觀一個古代的王宮和博物院、

(卅一)開羅博物院

八時半嚮導帶我們到了一個古代的王宮、這是十二世紀沙爾丁蘇丹的王宮、因爲年久未修、且屢次駐兵、有一部份房屋已經塌地了、這個王宮、建築在一個小山的頂上、居高臨下、可以控制全城、現在爲英軍所佔、已改爲砲台了、當我們走上山頂的時候、傳來一陣軍號的聲音、把這座古代的王宮、充滿了兇殘的氣氛、

王宮的建築、當然很宏偉、雖屢經兵燹、迭遭摧殘、但是除掉已經傾圯的以外、其餘收拾得仍很整潔、嚮導把我們引到王宮的後面、縱目四望、全市一覽無遺、省顯得這座小山形勢之重要、他把開羅的情形向我大畧的做了一個解釋、左面是回教徒居住的一區域、據說回教的習俗、人死了埋葬在地下、以後就在上面建造房屋、所以開羅可說是活人與死人同住的城市、右面是白人居住的區域、房屋均寬大整齊、且綠葉成蔭、風景頗爲秀美、尼羅河畔、建了一座很長的引水堤、全市所用的水、都是由這條堤引進來的、堤的下面做成半圓形的洞、就好像是一架長橋、殊爲壯觀、王宮的右側有一座回教寺、是十五世紀的遺物、巨大的圓頂、充分表現出莊嚴的神色、在王宮後面俯瞰開羅全城的景色後、九點半鐘又匆促的趕到博物院去、

埃及的博物院、建築於一九〇〇年、到現在祇有卅六年、裏面所藏的寶、是與埃及文化有關的古物、這些古物、在這所博物院未建築以前、雖藏在舊的博物院裡的、新的博物院建築很宏偉、是一所二層的大樓、我們走進去第一個印象、就覺得秩序很好、門口並沒有看見有什麼警察衛士、但是埃及從來沒有發生盜寶或遺失古物的事情、埃及人重的把這些古物看作國粹、看作民族文化的結晶、再也沒有人存着私心、想把牠拿來當作個人的財寶、進去參觀的人都得先買門票、每人五批愛士、(約合一先令)從一個齒輪式的小門依次進去、所有的古物、陳列得都很整齊有序、使參觀的人可以很有系統的去實鑑、我們這位嚮導、是一個精通埃及文化史的猶太人、名字叫戈哈巴、住在埃及已經卅年了、能通十二國言語、他把我們從樓下帶到樓上、對重要的古物詳詳細細的解釋、滔滔不絕、舌焦唇敝、有時還帶着幽默的口調引得我們哄然大笑、

博物院裏陳列的古物自埃及有史以前時期起、至最後一個王朝(第卅王朝)止、可謂收集無遺、如果要作一個詳細研究、非要請考古專家費幾年或幾十年的時期不可、我們祇費一個鐘頭、走馬看花、看了一週、當然談不上什麼心得、故現在祇能根據嚮導向我們解釋的最重要的幾件古物、向讀者作一個簡略的介紹、(未完)

小足球

△九龍旺角天然小足球隊、爲增廣球術起見、理定本月十九日早船、一行十二人、前往澳門與當地球隊作練習比賽、茲將人名列下、總領隊林國强、司庫葉北光、交際馮福修、隊長何秉剛、隊員莫炳華、梁培元、羅善群、梁潤堂、胡炎、梁榮昌、黃志堅、

△狩昨漢英會A小童隊勝星强隊四比一、漢英小童隊和振華甲組零比零、明日漢英中童隊下午六時與南傑友誼賽於霞頓園、又今日下午五時半、漢英隊與粵華隊作兒童足球賽於霞頓園、

△漢英中童陣勢

文君泰	陳加禮	郭英權
張建名	劉子德	一
謝鈺	張松根	
	潘錦清	

△漢英英陣容

生力軍	陳耀華	余文光
譚煥	陳建輝	李殿祺
羅蔭和	郭英樂	譚煥章
卓後備	鄭如勸	李志興
		羅樁維

接港聞版

勵行社籃球隊 今午乘輪出發征厦
在厦共比賽五場

勵行社籃球隊、月前委派楊昌格、前往汕厦接洽遠征事宜、後因汕頭各校適在暑假期中、球員離予各集、是以中止赴汕、昨日該社主席得接厦門楊君來函、謂經得厦門當地各體育團體答允、次序且已編妥、故該社昨晚通知球員籌備、今日下午四時乘海寧輪前往厦門、今午十弍時半、全體球職員齊集大東加樓、一齊下輪、該隊逗留在厦約一星期、然後返港、查該隊實力異常雄厚、且得省運冠軍培正隊之羅吉安助、預料成績必佳、茲錄球職員名單及比賽次序如下、領隊陳錦李、劉漢强、總幹事兼教練陳照李、交際李慶華、庶務林家時、陳汝庭、文牘梁蘊明、隊長劉德修、蘇伯輝、隊員張仁傑、石振智、梁蘊明、林有培、戴福成、羅吉安、陳樹芬、李慶華、陳啓光、陳洪榮、

△秩序表

廿二號	對	青年會
廿三號	對	菲僑
廿四號	對	厦大
廿五號	對	同文
廿六號	對	聯隊

招商局輪船 現無加開速率意
蓋抵埗時間與外資輪船相衡

自外資輪船公司近日將客脚減低、以與招商局輪船競爭後、關于招商局方面態度如何、頗爲各方所注意、記者日前曾一度走訪本港招商分局、叩詢對減價態度如何、據局中人言、謂各外資輪船近雖將客價減低、惟相去尚遠、故對招商局無絲毫影响、故招商局目下暫不與各公司計較云、不謂近日又有盛傳招商局擬將航行港汕滬粵線之各輪、增開速率、以與各外資輪船公司競爭說、記者特以此事、昨又走向該局探詢、據云、亦無其事、且謂現在招商局航走港滬線之海元海亨海利海貞四輪、現在雖未盡開速率、然其抵埗時間實與各外資輪船公司者相同、今客脚既廉、而速度又相等、搭客實深感便宜、故目下無須另籌方法以作對付之策云云、(華僑社)

扶輪會 舉行聚餐會

扶輪會定今午在香港大酒店天台舉行聚餐會、屆時由著名之國際新聞界勃利達氏、演講「記者生活之片叚」、查勃氏此次適來遠東考察、道經本港、故應約請演云、(中央社)

雅麗氏醫院 開週年會議

雅麗氏醫院暨其所屬各醫院、定今日下午五時一刻、假座香港大會堂、舉行週年會議、宣佈去屆工作狀況、及財政報告、並討論今後進行方針(中央社)

紅磡血案 押候再審

老翁蘇良、五十六歲、被控於七月十六日、在紅磡實其利街七十七號樓下、有蓄意刺傷男子郭洪、婦女葉娥、李鳳、及女童郭志棠之罪、此案昨日下午二時半、再由九龍巡理府譚司堂提審、案由西探帮辦彼路士偵控、結果、官命將案押候星期三上午再審云、(新亞社)

今日廣播秩序

十二時卅分、西樂唱片秩序、一時、時刻天氣、一時廿五分、時事新聞等、一時四十分、香港大酒店天台花園扶輪會演講、二時十分完、四時至六時、中樂唱片秩序、十美繞宜王之新娘逃婚(羅家權)、(林超群)、白蟒佔龍宮之偷香窃玉、(少新權)冲火鳳(肖麗章)馬女鴻雪、(黎寶鑑)、音樂片(合奏)、碧海青天(呂文成)、爛襪改背心(金山女)(雲妃)芙蓉帳裡餽酪瓜、(新英新白駒榮)音樂片(合奏)銷魂柳之戲妻、(唐雪卿)(薛覺先)、過山龍之倩膏(廖俠懷)、(肖麗章)、音樂片(合奏)、六時、時刻天氣股份等報告、六時二分至七時止、機續中樂唱片、宋皇台賞花(白玉棠)(千里駒)憶前盟(羅嘉蘭、璇宮艷史(薛覺先)、(上海妹)、千金一笑(白駒榮)(呂文成)、音樂片(合奏)、七時、西樂唱片秩序、八時、時刻天氣股份等佈告、八時五分、弄琴唱歌、八時卅五分、西樂唱片、九時、英京報告新聞、九時廿分、香港陸軍軍樂隊音樂、十時英京時刻報告、十時廿分、跳舞西樂、十一時完、

電影消息

●東方戲院今天起放映美高梅偵探巨片「訪員破賊記」、由法蘭曹通與美之伊芸絲合演、並反派怪傑約瑟哥利亞柏演、此片入選本年二月份最佳片、又該院下期重映一天歌舞名片、「百鳥朝鳳」云、

●娛樂戲院今日起映大明星諾荷枚與菲胡利合演之偵探巨片「秘密地道」、劇情曲折緊張、千變萬化、令人莫測之佈景、機關之偉大、大鵰餘事、聞此片由今日起連映三天云、

新界農業會 籌建會所最近進行
辦事細則經已草竣

新界農業會、自成立後、對其所負之任務、無不力求實現、該會爲利便辦公計、乃進行籌建會所、並擬設農校等、俾予農業有相當之裨益、昨據該會消息、現在籌建會所辦農校等事宜、正積極進行、至新會所之建築、亦將興工、設農校一事、亦經籌備完善、且辦事細則亦已草竣云、(華僑社)

戲目

△香港▽
娛樂—秘密地道(西片)
皇后—賭城寡婦(西片)
中央—飛天大魔術班(西片)
東方—訪員破賊記(西片)
高陞—高陞男女班(夜) 麗嫦蘭脂虎(粵劇)
太平—漁光曲(中片)
利舞台—花燭之夜(中片)
九如坊—如果前因(中片)
西園—男戰將軍(西片)
新世界—翻天覆地(西片)
香港—人言可畏(中片)
長樂—兒女債(中片)

△九龍▽
平安—鐵甲專車(西片)
大華—鸞鳳和鳴(西片)
普慶—覺醒男女班(夜) 城美人(粵劇)
官涌—寡夫人(中片)
東樂—午夜殭屍(西片)
北河—金屋男女班(夜) 白蟒佔龍宮(粵劇)
油蔴地—午夜殭屍(中片)
砵崙—世道人心(中片)
光明—炸彈飛車(西片)
旺角—蜜室怪人(中片)
明星—大戰蟠盤山下集(中片)
新九龍—傾國傾城(西片)

永安銀行

資本 額定港幣九百萬元 申洋九百萬元

業務 來往存欵活期儲蓄各種定期存欵中外各埠滙兌按揭押借保管信托兼備各種堅固保管箱租值相宜手續簡便辦理妥善如蒙光顧無任歡迎

行址 德輔道中二十六號

電話 三一一一式一 三一一一式二

總司理郭泉啓

大東酒店 結婚禮堂 房租由六員起 莊嚴璀璨 星星大觀 收七折免加佰 附設中西酒菜 Cafe

請省港澳製造出品廠商注意

現有外埠鉅商來函、欲向省港澳各製造廠訂購大帮貨品、如雪衫、恤衫、皮鞋、布鞋、膠鞋、毛巾、餅乾、糖果、化粧品、手製紙花、電筒、筆芯、烟仔、草帽、絨帽、小童玩具、礦物、綿布、紗布、骨鈕、火柴、梘、等等、有意傾銷貨品者、請將價目及該貨品列明價、以最低爲宜)、函寄香港德輔道中二百三十六號三樓廣生隆 電話二四一四四

建美圖案設計公司啓事

美術在社會中、誠爲怡情陶情之工具、亦即爲調劑吾人之觀感者也、故在藝術上所站立之地位、亦甚重、然苟失於時代化者、不但不能顯其美、抑且反爲落伍矣、圖案美術、爲現代美化之最顯著者、新舊共冶、中西咸宜、本公司有見及此、爲適應社會需求起見、特聘名美術大家、對於圖案美術、作大規模之貢獻、爲各界服務、舉凡工廠、商行、錦標、電影、廣告等件、均能代爲計劃、至於肖像、影刻、插圖、繪畫、廣告等件尤爲擅長、留意、

辦事處、香港灣仔利東街一號三樓

其樂眼鏡公司
大道中五十三號
各款眼鏡
價廉物美

孔如坊 新戲院
即日放映
百樂製片公司第一部出品粵語對白倫理教育有聲片
絮果蘭因
黃綺雲主演 楊業宏 大口何 陳露 楊君俠 朱桂濤合演
○環境迫人，爲生活而奮鬥！爲情海波瀾而犧牲！爲戀愛而貢獻社會！
○個當前的一大問題！
○給青年男女一個貼身的刺激！
○能引起你的歡笑！
○能賺他人的眼淚！
下期十九號起映南粵粵語恐怖巨片
午夜殭屍
胡蝶影 趙驚魂 主演
本院創舉 漁光曲 王人美 歸來 阮玲玉
兩套名片，同日放映，不場，請留意

太華影戲院
即日重映一天
美高梅公司榮獲金牌歌舞音樂堂皇大名片
鸞鳳和鳴
珍納麥當奴及尼路臣愛迪第一次合演
名曲十枝有如春風旨酒！宮娥二百一似暖玉朝花！是本年度榮獲金牌之歌舞奪標作！好片不厭百回看！
明天換映環球公司空中爭鬥驚險巨片 大俠飛毛腿上集
不日放映 小愛神 莎梨譚寶主演

東方戲院
即日放映
法蘭曹通、美芝伊芸、絲約慧哥利亞三大明星合演偵探巨片

訪員破賊記
美高梅出品入選本年二月份最佳片。
表將以記者爲木鐸！不可告人之事盡舉以告人！美國警法報界合力維持公安之冒險精神可敬可仰！
下期廿號換映歌舞巨片 百鳥朝凰
不日放影驚險巨片 皆曰可殺
劵價連稅 日場 前座一毫 頭等二毫 超等三毫 夜場 超等七毫 小童四毫 頭等五毫 小童三毫 中座三毫 小童二毫 前座二毫

娛樂大戲院
破天荒裝置冷氣機 消暑怡情唯一勝地
即日兩點半、五點十分、七點一刻、九點半，開映

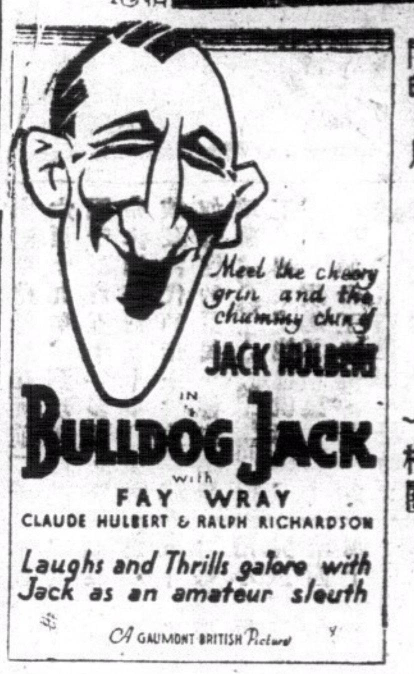

奇秘莫測驚心偵探巨片
秘密地道
積荷拔，菲明利・兩星合演
偵探與劇盜的鬥智！機鎗與手鎗的掃射！勾心與鬥角的互戰！驚險與恐怖的機關！
下期廿一日星期五換映巨片 春宵千金 佐治拿夫、露莎蓮羅素合演
不日放映 雷電公司野獸巨片 猛獸噬人 法蘭北親自監製

藥特靈

預防及治療痢疾最上靈藥
購時請認明拜耳耳橫十字商標

●請注意貴夫人●
女性之中十有七八是患經期病痛或前或後作痛等等小則影响精神及身體不適倘若不從速醫治有不育之憂無兒本屬人生最悲慘之事近聞南邦久着聲譽之張家寶女醫師抵港精理婦女一切暗病不育之症雖數十年未開懷者一經診治能依期產生有此神妙藥從此後婦女不憂無子矣女醫師心存濟世特設贈醫時間上午九點至十一點下午二點至四點 醫址永樂街四十四號二樓

買樓告白
啓者鄙人欲買西式住屋一間要在彌敦道鄰近旺角或何文田或太子道或跑馬地等之地點爲適合如有出賣請將屋價若干詳細列明郵寄本報信箱第一二一七號爲荷

名園娛樂場
七月初五日開幕
徵求閨秀名媛參加乞巧奇妙手工比賽大會
時逢七夕乞巧佳辰牛女渡河雙星會合此閨秀之韻事也本園開幕偶値佳期特舉行空前宏偉乞巧比賽大會以供男女諸君惠臨欣賞本港素稱繁華都市不少閨閣秀大雅名流際此七夕良宵小姐們早已勾心鬥角造就不小巧妙玩意兒以供是夕之陳設本園適逢美景特設斯會徵求各界仕女積極參加奇巧手工製品及稀奇玩具仰祈不吝珠玉割愛惠交本園陳列以增光彩而芳名則不脛而馳矣本園更謹具隆酬以備冠軍亞軍榮獎本園無任厚幸焉

有聲 光明影院
油蔴地公衆四方街 即舊火車碼頭對
電話：五八三一二
即日放映哥林比亞公司偉大出品驚險恐怖目不忍覩有聲鉅片
炸藥飛車
描寫土豪惡霸暗害良善相約門車暗藏炸藥車中欲一網打盡異常驚險
日夜三場 兩點半 七點半 九點半
劵價連稅 三毫 二毫 一毫
下期放映大觀公司出品粵語對白諧趣巨片
大傻出城
祇映一天 何大傻 葉仁甫 主演
本院不惜重貲定觀美國最新式影機大號鏡頭費時數月裝設妥當聲音清晰光線玲瓏已試影多日觀衆大爲嘉許諸君幸細心研究方知余言不謬也

碼頭(深水埗)直上
北河大戲院
電話五六九八六
今日最後一天開演
金星男女劇團
少新權 陳錦棠 上海妹 關影憐 李海泉 徐人心 六大紅伶 領導全體 日夜登台 落力拍演
今日演 一雷天下響 (初改日戲)
今晚演關德興猛劇 白蟒佔龍宮四本
日價 大堂前…九毫 大堂東西…六毫五 大堂中…五毫 大堂中後…四毫 大堂後…二毫二 二樓東西… 二樓中…三毫五 二樓後…一毫二
夜價 一元二 九毫 八毫 五毫 二毫二 六毫 四毫 一毫上
明天放映 聯華公司出席萬國電影賽會巨片 野玫瑰 金焰 王人美(主演)
就快放映全部粵語談諧巨片 荒唐鏡三 陳夢吉戲
不日放映大觀公司全部粵語歌唱談諧巨片 傻偵探

新世界戲院
即日全港首次放映
大觀公司全部賦情幽默俏皮諷刺社會粵語偉大喜劇
翻天覆地
趙樹燊監製 湯曉丹編導 鄺山笑 林妹妹 黃壽年 楊君俠 大口何 周志成 主演 羅舞卿客串
爭愛奪寵 翻天覆地 人類互助 地轉天旋 七劍橫行 天愁地慘 仗義鋤奸 動地驚天
▲浪漫處：有軟彈性的酥香 ▲激烈處：有怒濤般的澎湃 ▲俏皮處：帶着輕鬆的情調
下期換映藝華公司粵語對白空前傑作 化身姑娘 袁美雲 王引 主演

港聞版

颶風襲擊本港後 水陸兩方所受損失奇重

風雨橫侵歷六七小時之久來勢猛烈 速度每小時一百卅一里破以前紀錄

陸上陳舊建築物多被吹塌傷斃人命海上有數輪遇險情形危殆

颶風現向澳門之西吹去

此次暴風雨猛襲本港、爲勢之烈、爲近十數年來所僅見、計由昨晨零時廿分起、直至昨晨八時止、一連六七小時、從未間歇、風行速度、有最高至每小時一百卅一里、打破本港一八九六年七月廿九日每小時一百零八里之最高紀錄、風聲虎虎、激夜不絕、全港震驚、在此恐怖之六七小時內、本港九龍海陸各方損失、空前慘重、大小塌屋傷斃人命事件發生、共計不下百數十宗、傷斃人命之數目、尚未有確切之統計、預料死者當在十五名以上、傷者則約共百餘名、全港各街道商店招牌及住宅窗門之被風吹下街心墜毀者、亦不可勝計、風災過後、觸目皆是、沿途所見、幾爲一片瓦礫之場、建築物之被風吹毀者・全港頓呈騷動狀態 商店多未能恢復營業、警察及潔淨局人員全體出動、辦理善後工作、忙亂異常、海上方面有六艘輪船遇風被吹至擱淺、其他大小船艇沉沒及溺斃人命事件、亦有所聞、沿海各碼頭無不爲風浪衝毀、七姊妹西環及港內外各海灘之游泳棚、一掃而空、棚竹隨海漂流、所有來往對海香港及新界長洲各地之小輪、均因風停開、交通暫告斷絕、損失之數目現時實無法統計、港外情形、更不堪設想、茲將海陸各方所受之損失情形、詳細分錄于后、

八號風球昨午除下

本港天文台睹化利士自接得緊急風訊後、澈夜靜候風之動向消息、未嘗稍懈、昨晨九時記者投刺謁見睹氏、來作一有系統之報告、據稱、此次颶風之由來、經三十小時之不斷工作、猶能繼續將此次颶風發現于本月十一日・是時壓膿、此次颶風之前夕、風團仍盤旋于巴連登海峽不散、其後二者合而爲一、迨至十四日、昨夕襲擊本港之颶風、巳位于岷尼拉北四百里向西北而吹、十五晚經小呂宋而至鴨巴利之南、根據氣象圖觀察、確定此風之吹動範圍廣而且劇・此時風向爲西北偏西之略北、星期日下午四時、巳吹過東沙島之南、風力爲每小時七十五里、風雨表跌至二十八度六九、向東北偏東吹去、此際本港與東沙島之消息、經已斷絕・昨晨四時至五時之間、颶風繼續吹過噫洛之南、將于今晨(昨晨)吹過澳門之西岸、前晚十一時噫洛方面之颶風、巳成劇烈之勢、至昨晨四時至六時之三小時內、本港天文台報告、風力仍爲每小時七十五里、風力最高速度爲三時半至四時之間、每小時一百三十一里・其間風力超過每小時百里及一百二十里者不勝其數、在三時至四時之間 天文台風雨表之最低紀錄、爲降至廿九度零七、噫洛方面則降至廿八度五三、由星期日下午五時至昨晨八時半、本港所得雨水共三寸六分一厘、是次風球懸出之經過如下・星期日上午四時廿二分、懸出一號 同日上午一時四十分改懸五號、下午十一時二十分改懸七號・至昨晨十二時廿五分改懸十號、十二時四十分鳴風砲三響、六時廿五分改懸八號、下午三時將風球除下、

海面情形

波濤洶湧 船艇沉沒

昨晨零時二十分、風砲鳴後、風勢逐漸猛烈、至一時許、風勢更猛・本港海面波濤洶湧、白浪滔天、海水增漲不已、其時海面船艇、多已駛入避風塘避風、各處過海小輪均已提前停駛、海面祗餘三數戰艦及大型之外洋輪船灣泊・景象蕭條・海面祗聞波濤澎湃巨響・救星小輪早已出動遊弋、沿干諾道一帶 雖建築堅固之碼頭亦多被毀 當昨晨一時至二時之間、風勢轉劇時、有一二艘外洋輪船由中環海面欲駛往九龍避風・詎甫起錨後、被風吹至西環海面・勢甚危殆・船主竭盡速率向逆風行、卒能脫險・當昨晨四五時之間・風勢極度猛烈時、銅鑼灣避風塘有逃入艇數艘、被風吹沉・兩艘被吹上陸上、幸艇中人均已逃避、故未有人命損失・計由一時至晨早七時、海面除波浪洶湧外、並無其他特別情形、但見救星小輪往來巡邏、其景象之嚴肅與驚慌、爲空前所未見、

大羅仙酒店
香港德輔道中
日夜之房 一律元式 隨時應有 特別減收
酒店裝煌 貴族用具 平民價目 素稱經濟
特色飯菜 隨意小酌 冷熱水喉 日夜充足
房內浴室全間酒店所用之水系鹹淡水清淨
優待來賓 房租極廉 加宿風扇 概免收費
元式之房 夜晚通宵 任客到來 無有推卻

錨鍊吹斷 輪船遇險

貨船加比闌奴號、泊於九龍灣已有數月、船上僅留一看更人看管、昨晨風大、錨鍊吹斷、隨海飄流、最後擱淺于串利船廠對開之海灘・船中人生死未卜、又日前來港之我國軍艦江貞楚泰兩艘・其中一艘、事前未有駛往避風、及颶風到港時、錨鍊折斷、漂流至西環海面、艦長開盡速率、與風抵抗・幾經困難、始獲無恙、又小帆船山拿都亞號、在昂船洲附近海面停泊・昨晚夜半風急浪緊、在海飄流、幸下錨及時・否則幾至擱埋岸邊、又省華輪船公司之芝沙巴德輪、正於前日上午抵港・因時間匆忙不及駛往避風、初以爲不甚重要、置之不理、及風炮連響三聲、風勢漸來漸劇・該輪乃忽下錨以免漂流、但風勢有加無已・下錨不及五分鐘、錨鍊當堂被風吹斷、鐵錨下沉、船則隨海漂流・狀甚危險、船主得悉此事乃親自掌舵・開盡速率逆風而行・意欲駛往油蔴地避風塘、但升火開行半小時、前進不及數尺、風力之大可想而見，其後卒駛往九龍灣、

新寧號輪幾遭沉沒

太古洋行之新寧輪 向行走汕頭上海各地、船重二千五百五十噸 乃英人布郎任船主・昨晨六時、載有搭客四十人、駛經將軍澳附近海面・因風險惡・無法把持、情形極爲危殆、船上無綫電生發電向本港當局求救、一號水師輪聞訊、急即駛往救援、而拖砵基士域號・及救星輪駛往遇事地點守護、該處陸上有英兵多人，在此駐紮、睹新寧輪將瀕於危、乃由勇士多名・抛一救生繩於該輪・欲將搭客拯回岸上、惟風浪過劇・終遭失敗、輪上搭客焦灼莫名・有號哭流涕者、船員力勸各搭客鎮定・救星等輪均伺機拯救、據最後消息、謂船上搭客巳安全拯回將軍澳岸上、但船身損壞不堪、搭客衣物盡行喪失 (據華僑社訊)新寧輪乃于前日下午由港開行往汕 載有搭客三百餘人、且有洋貨大宗、當時該輪雖稍知風訊、因合約關係・並該輪所載之貨、曾訂明限期交到者、因是該輪于前夕及冒險開行・船出鯉魚門而過將軍澳若

鹽船沉沒 人溺死

筲箕灣海面、于昨晨三時許沉沒一鹽船、該船名永泰安、規模宏大、價值數萬元、船主爲潮籍人、在太平墟開設永泰興鹽館一間、日昨該船載鹽一大帮來港轉往廣州・適遇颶風、前日風球懸出後、船主即下令將船灣泊于筲箕灣海面、盡以爲如此當可避免受風力侵襲・詎料至昨晨一時、風勢轉劇、該船受風浪襲擊勢極危殆・至三時許風勢加劇、船身支持不住・被風浪擊破、船身漸瓦解・旋即沉沒、當時船上載鹽約四千五百餘包・船上約有夥伴十人・船沉後各人均墮水中、幸各皆諳泳術、努力掙扎並高呼救命、惟當時形勢危急，各人自救不遑、故未有予以援手者、各人旋爲波浪湧上岸上・得以脫險、結果有夥伴兩人失踪、一名李煥超・年約四十餘、一名亞烏、年約六十歲・因氣力不足・無法登岸、致遭滅頂 昨午在附近已撈獲屍首一具・此外又有鹽船名廣順隆、其號數爲粵零零二八號・風起時在筲箕灣街市對開海面、昨晨被風吹上附近沙灘、損失甚大・

潮州順安相繼擱淺

全港最當風之地點乃荔枝角一帶、故該處美孚火油公司之新塡地、悉被風浪打去、全部工程盡成白費・損失當在不貲、該處有一小輪順安號重約二十噸 被風吹埋牛奶公司碼頭、置于碼頭上、船 毀壞不堪 回入數尺・而船艙破裂、當時相撞力之大可想而見・船上空無一人、但閱該輪擱於碼頭時有五・員離輪而去、此五人自後即未見回輪・警察得悉此事、乃派差人一名前往守護、又該處有一小輪潮利 約一百噸 擱淺甚緊、迄未浮出、又潮州船自潮公司停辦後、即停于深水埗、祇有下錨將船定着、而沒有升火・至十四日、已由收盆人購入與另一新人、新人買得該船後、又未即將之拖去修理・昨晚颶風到乃將之吹至昂船洲、擱于沙灘上、尚未致沉沒、亦云幸矣

(此段未完轉入第七版)

魚雷器械被浪衝去

本港海軍當局、最在在荔枝角海面、闢一魚雷試放地・該處面積廣濶、禁止船隻來往・由海軍當局在該處設有價值甚巨之器械多種・日常由駐港各英艦分班前往試放魚雷、昨晨颶風自東北方吹來本港、首當其衝者・則爲荔枝角、故該處海面之波浪比別處更其險惡、不移時、盡將施放魚雷之器械衝去、損失不貲・當時尚有謂在該處看守之四印人亦不見踪跡・當局初疑爲溺斃、其後四人安然回來・憂疑遂釋・又英潛艇得化號昨晨駛抵浮泡時・幾與英艦愛窰奴號相撞、幸駕駛得宜・得以避免云

碼頭被捲溺斃兩人

九龍城過海小輪碼頭、有一稽查、名陳成、賣票員李君門・及紋纜人伍發二人、向睡于該碼頭之一小房內、前夜風浪大作、將該碼頭衝毀・時陳等三人、尚未熟睡・正擬逃避、但爲巨浪捲入海中、當時海面波濤洶湧、陳成下海後、拚命泅回岸邊・但幾次均被巨浪打回、幾次掙扎・氣力告竭、遂遭滅頂之凶，路人有見義勇爲者・冒險下海撈救、卒將帶纜人伍發救回岸上、至於李君門・則墜海已久、且天色黑暗、無從知其踪跡・是否同爲波臣召去、尚未查悉、大概凶多吉少・陳成屍首、已於昨晨流至附近碼頭、由路人報知警署・派人撈起・舁入殮房安置、九龍小輪碼頭被毀後、該航線已決定暫時停航・故九龍小輪祇開到紅磡止、

海鷲小艦吹上陸地

緝私艦海鷲號、於一月前來港、入士瓜灣某船廠修理・欲於船尾加建一房間・於昨十六日下午風訊來時、該船廠乃派小輪拖之至啓德飛機場對開海灣避風・並已船頭船尾分下兩錨、以爲可以並存、詎知颶風到時、先將其一錨斷、所餘之一錨・因支持不來、該艦被風吹至宋王台帝街尾之海灘上・擱於該處、昨晨水退・全船置於沙灘上・深恐底或爲海石所損壞、海鷲艦乃粵省所建、專爲緝私之用、又查九龍船塢所受損失較大・船塢屋宇及船於船塢前之船隻、無一不受損失・電船三美號擱淺於船塢上、損失不貲、又第二號旱塢內有廣東魚雷艦一艘、被風吹滿海水入內・

于里外、忽接消息、謂颶風將至、此時乃折返本港、駛回將軍澳暫避・但昨晨當颶風襲擊時、全船漂搖不定・直向山邊撞去・船身受損・貨物損失最大者、當以某公司附寄之洋糖爲最，幸當該輪折返將軍澳時・搭客均已登山暫避、不然、則更不堪設想矣、又該輪搭客當遇難時・船中人乃發電求援、水師局得接消息後、即派小輪前往援助、至昨日下午四時・已將被難者、載回船政署、聽候發落・(華僑社)

渣甸輪船公司船期

啓者本公司茲有堅固快捷輪船

吉生 往神戶基隆大阪 八月十九號上午十點開行
怡生 往汕頭上海青島 八月十九號下午四點開行
金生 往星架坡庇嚨吉打 八月十九號下午四點開行
德生 往汕頭上海青島 八月廿三號下午四點開行
富陞 往汕頭福州烟台天津 八月廿五號下午四點開行
瑞生 往神戶大阪 八月廿六號上午七點開行
福生 往星架坡庇嚨吉打 八月廿六號下午四點開行
和生 往汕頭上海青島 八月廿六號下午四點開行
顯生 往山打根 八月廿八號上午十點開行
明生 往汕頭上海青島 八月三十號下午四點開行
茂生 往山打根 九月十一號上午十一點開行

凡往汕頭上海青島輪船除星期日外均有船落貨兼接駁長江各埠貨物貴客如欲附貨搭船者請移玉至本公司辦房面議是荷 電話式壹肆七七 渣甸公司啓

德記利士公司船期

海寧 汕頭廈門福州 初二日下午四點
海壇 汕頭廈門福州 初五日下午四點
海陽 汕頭廈門福州 日下午三點
新海門 汕頭 日下午四點

貴客如欲搭船附貨者請到本公司辦房面議是荷 德記利士公司啓

省港廣生隆船務洋煤行 船期廣告

啓者本行茲有最堅固快捷輪船
大興 DA SHING 夏歷七月初七日啓行
往荷屬 三馬林達 萬鴉佬埠 山打根埠 麻厘夾板 往英屬
貴客搭船附貨請到本行面商是荷
注意 本號搬往新地址德輔道中二百三十六號三樓自動電話二四一四四 省行沙基一百七十號即六二三路 自動電話一二八零

太古洋行船期廣告

山東 往上海 八月十八號下午五點開行
美南 往汕頭廈門 八月十八號下午五點開行
四川 往汕頭上海 八月十九號下午三點開行
太原 汕廈門上海 八月十九號下午六點開行
牛莊 往汕頭青島烟台天津 八月十九號下午二點開行
慶元 往海口北海海防 八月廿一號下午二點開行
湖北 汕頭福州上海青島威海烟台天津 八月廿一號下午三點開行
美南 往海口石叻 八月廿三號下午二點開行
廣州 往汕頭上海 八月廿三號下午三點開行
安順 往廈門汕頭石叻庇嚨 八月廿四號上午六點開行
新羌 往廈門上海大津牛庄 八月廿四號下午五點開行
蘇州 往汕頭上海 八月廿五號下午三點開行
廣東 往汕頭暹羅 八月廿五號下午三點開行

貴客附貨請到本行或德輔道西三號太古分局電話式式零零式 貴客搭船定位請到德輔中壹百廿七號衛泰但記自動電話式零壹式伍
華人總經理 莫慶鏘 分局司理 蔡登一 謹啓

香港報界公社啟事

啓者本社是月份輪值中民日報主任各界送登稿件請逕投中華民報本社爲荷 中華民國廿五年八月 日

較剪嘜 免晒白鞋帽粉 重要啓事

商標 註册 假冒 必究

啓者。本公司所製之較剪嘜免晒白鞋帽粉。選用上等化學原料。配製而成。粉色不脫。功用卓著。行銷中外。久爲各界所贊許。質幼。雪白。快乾。且能禦雨防塵。本公司早將「較剪嘜」環。及顏色配置圖樣等「註册在案」。仿冒。別人不得影射。詎料香港大道中一五三號梁新記。及大道西一八八號志華號。廠有冒效本牌免晒白鞋帽粉發賣。影射漁利。本公司當即會警到場執獲偽貨兩宗。控之於案。經於五月廿日。在巡理府史司審訊。「判罰梁新記一百元」。另賠本公司訟費壹百元。「罰志華號一百五十元」。另賠本公司訟費伍十元。令飭將所有搜獲之偽貨。當場毀滅。幷責令該兩號以後不得再犯。今特登報聲明。（望社會人士知其眞相。尤恐同業中。尚有買入此種偽貨發售或藏匿）而干法紀。望各方惠顧諸商。勿受其愚。幸垂察焉。

總行 香港上環大馬路三百八十二號 枝行 廣州西濠二馬路三聖宮街十七號 南華較剪嘜化裝品公司謹啓

止耳痛 果然妙手

余患耳癰腦痛症。牽連頭腦頸項。劇痛不堪。耳內轟鳴。有如鐘狀。屢醫罔效。痛苦益增。幸延眼耳鼻喉科專家蔡德芬先生治理。未及三天。耳患霍然。洵神醫也。感甚。謹誌數言登報鳴謝。▲蔡先生秘製耳鳴耳聾丸的確治聾聖藥。

蔡德芬先生寓灣仔交加街十八號惠仁堂分館大道中第一百七十六號何東行三樓 電話二七七三七▲分館電話二二七零九 老舖廣州河南漱珠橋龍溪首約七十八號

莊士敦道一百九十號四樓麥興敬頌

香港颶風警號

日間風球	數號	夜間燈色	說明
T	1	白白白	大風隨時發生
—	2	白綠白	風由西南方來
⊥	3	綠白綠	風由東南方來
◆	4	白白紅	非常猛風緊急
▲	5	白綠綠	風由西北方來
▼	6	綠白白	風由西南方來
▲▲	7	綠綠白	風由東北方來
▼▼	8	白白綠	風由東南方來
⧗	9	綠綠綠	風勢隨時增加
✚	10	紅綠紅	風勢方向無定

解決孕的問題 知是否有孕

欲求受孕、保全抑或欲產、小產的安胎、凡關於一切孕的問題 羅用柔留產房均能代爲解決包無錯悞本留產房開業九年專門治理產科婦科兒科確有特長工夫久已著名於旺角一帶地址旺角上海街五六五至五六九號 電話五八二六六 幷專賣避孕防毒藥。產後肚痛藥。婦女通經水。行經肚痛藥。嬰兒嘔奶散。小兒化痰止咳水。

提防 復發與墜毒

▲荷理活清血解毒藥片▼
▲可免打針和注射的痛苦▼
▲有立刻止痛止流消腫之功▼
▲有偉大殺菌除毒去炎之力▼

白症爲染一種雙球淋菌因接觸傳染而起。偶一不慎則染毒於全身遺禍甚烈且其毒能潛伏血內破壞血球常使人發生骨痛及癱瘓各種潰傷等症若治之不慎誤服劣藥對於症狀同時則能發生其他別症或愈後屢屢復發對於生命的危險必有重大障礙如藥力薄弱者必不能盡殺其菌遺毒在身將來復發其痛苦更甚於當初故欲根治之法必須有偉大猛烈殺菌之藥力有根本全愈的功效也最新發明猛烈殺菌除毒新藥（荷理活清血解毒片）有偉力殺菌除毒有立刻止痛消腫的功效確能根本剷除毒患保無復發絕對無害之藥片由配製經世界各國大醫生化驗公認爲白症特效藥風行歐美各國曾治愈者不下數萬人不論新染久患新流久流老年殘毒復發限立刻見功患者勿多耗金錢而誤服偽藥也 每罇廿片可服五天減沽港幣壹元 各埠各處藥行藥店均有代售

地球香烟盛行多時

物質好 烟大枝

男主角吳楚帆 女主角李綺年 女間諜

姜白谷編導

從男女之愛，母子之愛，寫到國家民族之愛，從國際風雲的險惡中，弱者的掙扎中，寫到諜間的活動。

攝影 周詩祿 錄音 周達權 拍演 黃壽 李雁 黎冰鴻 葉勤 陳純初 鄭棚娟

情商客串楚賓

南國影片公司新出品

交際花

張吻冰編導 南國公司第二部新製品

接第六版

颶風過後 海傍情形

自昨晨十號風球懸出後、九龍警署均派中西印警探沿海旁一帶梭巡、以防不測、至九龍倉棧、均爲水淹浸、不見橋身、一若係海道者、然碼頭、尖沙咀、小輪碼頭、雖未盡水淹、浪花於昨至其上、頭座海傍、均爲水浸、本港方面、海傍一帶、水上居民與岸上之人結隊往觀、花飛濺上行人路、大風雨之下、斯時會狂風六時左右、環潮之概也、深及膝、急水環繞、街市至帶水、華里成一片汪洋、……

棚廠倒塌 傷斃多命

昨晨二時半、當颶風劇烈之際、赤柱方面、發生塲棚傷斃人命慘劇、當時有三棚廠被風吹塲、共傷工人一百五十人、其中三人斃命、三人重傷・查死者爲三男子、名郭樂・吳冠、及梁祥、其餘三重傷者一名陳華（卅五歲）、一名亞德、均傷足部、一名何鶴廿三歲、傷頭、三人均舁入國家醫院救治、查三棚廠、爲承建赤柱監獄之東山建築公司工人宿舍、棚分二層、三棚毗連、位於新獄之南、當時被風吹塲、活埋各人、事發後、警局及滅火局當局聞耗、施救、死者分別由各人家屬領回安葬云、

舟車開行 交通恢復

自十號風燈懸出後、本港海陸交通、即告完全斷絕、海面所有過海小輪、完全停駛、陸上巴士電車交通、亦經提前停駛、均告絕跡、颶風襲港時、所有私家汽車狀態、的士亦汽車等、轉向路線、中華巴士全港首先變陷、……

窃食石榴 七人冲斃

昨日下午三時許、正於風雨緊急之時、西營盤一般貧苦之人、欲乘風雨之際、竊取石榴、……

全港陷入混亂狀態

此次颶風襲港、風到時在于夜深、事前天文台雖有報告・但因商店多不知此次颶風其勢猛烈至如此程度者、故祗循例將招牌等件用繩細紮・未有嚴密準備、但此次颶風、其勢猛烈、是以吹到本港後・不旋踵全港各處各店招牌・即被風摧毀淨盡、馬路上此種招牌扁額堆塞于途・皆已毀壞或破碎・昨晨由一時至六時之間、全港各區陷入混亂狀態、窗此招牌玻璃紛飛、路燈多被風吹毀、干諾道更有電綫墜下、情形異常危險、

陸上情形

內河輪船 多數平安

行走內地各輪船、前晚夜船開往廣州者、有省港澳輪船公司之泰山輪、因開行時風球未改、是以照常開行・追至十一時許、颶風吹至・該輪中途行踪如何、倘無從查悉・大約在中途避風、昨日下午……

北角泳場 損失慘重

七姊妹各游泳場、經此次颶風後、均已被風毀、各塲竹棚一掃而盡、華人游泳會祗餘東邊一部竹棚未塌、其餘一部已盡被風漂流・會塲之正門處亦有一部份被毀・損失約共千餘元、幸當時塲中人已有準備、故未有傷人、南華東西兩便棚均已去無餘、東便之石屎梯鐵枝亦被摧毀、風力之大、可想而見、其餘華員、中華、永安、青年會、大新各塲、亦已被風摧毀一空、記者昨晨到各塲調查、見七姊妹一帶滿目荒涼・頓呈一遍荒涼景象・相信統計各塲損失約共二三萬元、且重搭極感困難・南華中華各塲于本年在泳游季中將不再重行蓋搭、並在塲中劃定界線、使游客人塲昨日已將餘竹清理・得在界限內游泳・加連山之南華足球塲全座被風起、海軍球塲亦同一樣、此外灣仔各處之建築工塲之棚竹等多被風去、七姊妹名園舊址之和鳴娛樂塲、建日正在趕緊蓋搭佈置、不料昨晨一塲颶風將塲中物摧毀、門前之招牌亦被風落、該塲中人現已趕緊修理以免阻遏開幕、

外國洋行 風中遇刧

德輔道中屈臣氏藥房附近之某洋行・前夜大風雨之際、其飾櫃之玻璃、不知是否風吹、磚石將之擊破、或歹徒乘機掠刧、砰然一聲、破一大孔、附近居民、未有出而視察、造至昨晨、有某職員返行辦公、見玻璃飾櫃已破、乃急入內查察、見店內所存之名貴打字機、雪櫃、及各種傢私、悉數被人移去、店內空洞異常、損失約數千元之譜、乃急往警署報案、由警署派人前往查究、又離于騎樓底下之湛離居民、夜縮瑟街頭中、比至昨晨醒來、有發覺拖鞋不見或頭上髮押不見者・料必爲歹徒趁各人忙亂之際、施其空妙手所致、暴風中倘出而活動、亦可謂苦心矣、

監獄大面 被風吹去

荔枝角監獄、有一部份天面因被風不住吹擊、遂整個揭去、泥沙及鐵片紛紛落於馬路上、當時乃在深夜、囚徒均已熟睡、聞聲驚醒、紛紛出動、制止騷動、嚴密監視、各犯結果、未有越獄之事發生・但獄中漏下、床蓆盡濕・乃由獄卒將各犯押往別處、其中犯人有數名被落下之磚石所傷、幸均屬微傷、無大妨碍・由獄醫爲之敷治後、將同各犯遷移別處、又美孚火油公司門前之小徑、昨一夜風雨毀壞不堪、樹枝沙石滿堆路上、又附近之木屋亦碎、滿地瓦礫、景象頓覺荒涼、

專家驗目準確 貨品優良可靠 取價誠實低廉 中國眼鏡公司 分店。皇后道中中華書局對面 老舖。德輔道中，廣生行側。

路軌衝壞 火車誤點

此次暴風、廣九鐵路華段及澳門均受影響、多處因山洪暴發、路軌衝毀、有行車頗感困難、華段沿路電桿電線多被吹折、電話交通斷絕、……昨日下午十一時、深圳一路……因路軌受損失所致、明日（今日）當可依時無誤云、

一男童 被電灼斃

九龍巴士公司、原定時期、乃於每夜二時始行停駛、但前夜因風勢太大、……

瓦面騎樓 吹下

九龍塌屋 死一傷四

（一）深水埗白楊村、近大埔道附近、該處有一石屋、昨晨七時三十分、風雨橫侵之際、該石屋忽然塌下、屋內有婦人曾木嬌、四十二歲、另有三童、其中一女童、名駱容娣、九歲、各人正在屋中、走避不及、當堂被活埋瓦礫之中、深水埗火警局聞訊、急派出二號滅火機車、旺角分局亦派出十一號滅火車、馳往掘救、卒將各人掘出、曾婦與駱童、均遍體鱗傷、餘二童亦受微傷、均送九龍醫院、曾婦傷勢過重、延至八時十分、遂告斃命、駱童亦奄奄一息、亦有性命之虞、

（二）九龍城隔坑村、有一寮仔、於昨晨六時、被風吹塌、寮內有婦人胡四、六十二歲、因走避不及、被棚竹等物將全身壓住、不能動彈、附近人家、以電話通知警署、由警署派人前往施救、卒將胡婦拖出、但傷勢奇重、雖入九龍醫院救治、她無生還希望云、

（三）彌敦道近奶路臣街之溢登木廠欄尾・近正合隆貨車之房處、昨晨殊不防被風打擊、一部倒塌、幸是時未有人在內、故無傷人、又該店門前、亦倒塌少許泥土、

（四）彌敦道聯合租賃貨車房、昨晨亦被在風將牆壁一部卸甚多、亦無意外事件發生云、倒塌、僅無傷人、

（五）旺角花園街一九一號三樓、於昨早七時許、前座騎樓忽告倒塌、結果全層倒下、幸未傷人、

（六）蘇街二零五乙字四樓騎樓、同時亦被颶風吹倒下、幸未傷人・（新亞社）

倘有港聞在轉背版

兩人斃命 十六人傷

塲屋死人 災情慘重

各方塌樓

比次本港慘遭颶風劇烈侵襲、陸上所受損失最爲慘重者、爲銅鑼灣燈籠洲打鐵巷及對海深水埗白樹楊村等地之塲屋案、當中尤以燈籠洲渣甸街處爲最慘、該街第三十五號屋宇、建築殘舊之樓、高僅二層・位置于燈籠洲街市之側、乃一單邊樓宇、因被颶風打擊、以致全座倒塌、二樓住客計共十二人、結果兩死、餘皆受傷・地下萬祥柴炭店・則未有傷斃人命、此外打鐵里七號亦告倒塌、……

藤器店東 一財散人安

南苑

第九六七期

戴季陶說中日外交神話

秋山能預測天災及中國政變 其實乃研究所得而假託神仙

△戴先生近來得勿有模倣之意▽

戴季陶是一個著名的日本通，他的日本話，說得比日本人還要好。記得日本文學家德富蘇峯的『支那遊記』，曾提及戴季陶的日本話，聯帶說到中國人的語言天才，爲世界任何國家所不能及云。

戴季陶早年所作的關於日本的文字很多。他辦星期評論的時候，發表過一篇「日本論」長文。後來，他把這篇文字修正一過，編爲專書，胡展堂替他作序，讚美他的成功。

這部書，深入淺出，確是有味，其中有一段，是敍民國六年，張勳快要復辟的時候，他(季陶)由總理派到日本去調查。到東京，住在岡本旅館，他立刻去見當時的日本海軍軍令部部長秋山貞之中將，他是想從秋山嘴裏，刺探一些消息的，原書記到此處，神氣活躍，胡展堂讚美他這一段，像一篇短篇小說，爲保留原作神氣起見，我把他抄在下面：

★　★

他(秋山)正端坐在圖書堆中閉目習靜，聽見有人進去，把兩眼睜開，一看見是我，他好像吃一驚的樣子，把身子向後一退擋住我說：

「你幾時來的？你的面色很不好」。

我倒被他嚇了一跳，我答說：

「我剛剛才到，我一落旅館立刻就動身到先生處來的，我這一回因爲旭館住滿了住在岡本」

他重新把眼睛閉下，把兩隻手合着，默念了兩分鐘，又重新向着我說：

「還好不要緊，這不是你有甚麼禍事，是因爲你住的地方不好。那個地方不久就有天災，你快些搬到最高處去住罷，低地住不得。」

我給被他糊塗了，但是我曉得他一向是如此神秘神氣地，然而又不好反對他，我想了一想，對他說：

「東京最高的地方，要算是六番町的金生館了，搬到那裏好嗎？」

他說很好，趕緊搬去，只有這一個地方可住。我此時才把總理的信取出送給他，我問：

「先生看中國的大局如何？」

他又把眼睛閉上，照例默念了幾分鐘，把眼睛睜開說：

「中國不出十天有國體的變動，這個變動，發生在北京，可是發生之後，不過三天後仍舊失敗。」

我再問他時，他說我的能力，現在只能見到如此，以後的事情，且待這一個局面現出之後再看能……

當晚我就寫了封很詳細的報告，寄給總理，我的調查任務，算是達了目的，在東京住了三四天，便動身回上海，等我剛離了東京，一兩天內，東京灣便發現很大的海嘯颶風，把海水捲起，築地一帶，變成澤國，街上都用小船搬運人物，秋山中將之所謂天災，大約就指此了，及我回到上海，張勳的復辟，已經發動，報上已經滿載着甚麼封王封侯的記事，可是剛剛三天，馬廠兵到，一塲皇帝夢，依然如夢幻泡影，這就是秋山中將之所謂「北京有國體變更，不過三天，必然失敗」。但是何以他能夠如此靈驗，說得一點不錯呢？總理說：

「秋山中將是日本第一個海軍的學者，他對於氣象的學問，本來有專門的研究，而海軍軍令部是不斷地接受各國各處天文報告的，何處發生颶風這風有多大的力量，幾時可到東京灣，他是應該計算得出的，他是政府中最高的當局，他明明白白、曉得種種的消息，他在主義上，對於張勳等之所爲，是反對的；我們去問他，他既不能不告訴我們，而他的職責上又不能隨便講話，所以只好假託神仙，從靜坐默念的當中，顯示他的意見」。

※　※

對了這一塲公案，我們得到最正確的解釋了。樾翁抄完了這一大段文字後，慨然曰：「在我們戴季陶先生近來的行徑，也有點像這位秋山中將的，動不動就是疑神疑鬼的，得勿也是摹倣着一個東洋政治家的行動吧」。(樾翁)

章太炎在記憶裏

華復

章太炎死了，可是我又想起那天的情形來了。是一個不冷不熱的天氣。

無意看申報，上面有一則消息：說是星期。章太炎在法政學院里講演，找了兩三個同伴連忙跑到金神父路，走進法學院里的禮堂，聽講的人已經很有些了。

我本來是坐在倒數第八排的，爲了想瞻仰瞻仰我們樸學大師，就向前面移了一移，移到前四排的時候，看得是很清楚了：一張長方臉，鼻子既長且大，架上一副「前清式」的眼鏡；身上穿着的是一件靑紫色的長夾袍，脆藍素綢裏子，深圓口的緞子鞋，灰色線襪和一條常不離的手帕兒。擺在他面前的是一張小長方桌，桌上有一瓶花，十枝粉筆，像香烟似的排在一塊兒，在上面講的是章太炎！

起初，我能夠看見他的嘴動，喉嚨咭嚕地不知道講些什麽東西。後來，他的杭州官話我也有點兒明白了。再後來，能夠明白的不止一點了，他的每一句話我居然都能夠懂了，並且他所講的話裏比較重要的我也能記得了，那是這樣的話：

「遼甯，瀋陽，東三省，日本人，中國人……

……」

「張宗昌有三不曉得；第一自己的兵有多少，不曉得！第二，自己的錢有多少，不曉得！第三自己的小老婆有多少，不曉得」！

「歷史等於皮，學問等於毛，皮之不存，毛將焉附？求學問不讀歷史等於有毛而無皮，雖然皮是沒有多少用處，然而沒有是不行的：」

「我向來不大講歷史，因爲歷史前人已經考據了，不容易再去考證。」

聽了他講演一個鐘頭，計咳嗽三次，雙手收到袖口里五次，用手帕兒揩嘴唇九次，章先生是老了！

於是乎樸學大師章太炎講演完畢。

講演以後，我看人家跟章太炎先生，我也跟他走，我看人家圍着門口望他，我也站在門口望了他一會，他還是那樣：長方臉，鼻子既長且大……我於是走了。

出來在門口看見一張佈告，纔知道今天章先生講的是『中國文化復興運動』。

這天聽講，我是得到不少益處的，並且我還知道：什許多人學問是淵博精深的，然而祇適宜寫，而不適宜講。——口才和學問是兩件事。過去章先生的講演，我沒聽見過；這次的講演給我的印象的確是有點不壞，然而給我的印象很深。

算起來，這事已是三年前的了。這三年，在我個人不知道起了多少變化，幾乎在三年後的今天倒有點不認識自己了，然而章先生卻死了？

章先生在學術界的功績說是永遠不朽，這一點也不是誇張的話，章先生的死，毫無疑義是我們學術的一個大損失？

在去年他的高足黃季剛也死了。章先生死還可以說是老了，而黃先生却比章先生年少，但也死了！

顯耗頻來，我們簡直是說不出話來了！

談出汗

公

近來有許多刊物，天天在提倡致大家出汗；彷彿「汗」與「血」這兩樣東西，已成爲復興民族必要的必要因素。

出汗，對於每一個人，多不能說沒有經驗；不過怎樣出法，或應該在什麼時候，什麼地方出汗才算正當，這問題却也很費考量。

其實中國人出汗，本來並不算少，在四萬萬人裏，至少有三萬幾千萬，天天不斷的出汗，假使有一天，汗也可以有方法統計的話，我們的產量，一定不會比別國少。大概我們此時還待提倡的，就是都市裏許多知識份子，出汗的機會太少罷了。

在我自己，的確現在記得的在北平當學生的時候，出的汗比以前少多了。北地的天氣本來便很明朗，每天總得出幾身汗，太陽射在身上，是這樣的有力，士地上，找不出一點陰暗的氣氛，在這環境裏，跑跑跳跳，出了一身汗，覺得週身舒泰，再馬上洗一次澡，換上乾淨的衣服，那時精神的舒暢，心境的恬適，眞無異登仙：這幾年在南方的低氣壓下。常有偏于出汗之感，在任何鼓勵下，多覺得很勉強，也許是走上衰老的上的一個徵象，我常常這樣想着。

本來出汗是新陳代謝必經過的程，不過太勉強了，或者出得不痛快，反於身體有害，在患感冒的人，服了一二片阿斯匹靈，出了一身臭汗，病便會霍然而愈，但是要培養身體的元氣，使不再生病，還還得要靠本身的勞動，不斷的出汗，才有希望。

一個人在受了意外的驚駭，或極度的驚慌時，他常會出一身汗。這種機會，在我們中國，尤其在目前的境況下，似乎已經很多，無須再事提倡了。

按摩女

紉人

按摩女，這是富於神秘的女性。

踏進了按摩院，她是多莫給予你以肉的誘惑，使你感到性的興奮，魂浮骨銷！

他們的服務，比澡堂的男子擦背要週到得多多：替你按摩，替你抹背，替你搥腿，替你捏筋，替你蒸氣，替你搽×，替你：……終之，從頭到足，沒有一件不是經過她「異性手」的撫摩。夜的開始，便是她工作的緊張時期到來，慘澹的燈光，映着潔白裸露的肌肉，只有一個白短褐圍着身子，她臉上堆滿着淫笑，向客人展盡種種迷湯和手段，也受盡人客的侮辱！

當她在和客人剛洗抹乾凈，剛蒸過了氣，縮摩過了週身，他的週身是輕快到了不得，同時，她便會問那顧客：「先生你覺得舒適透了嗎？」「?我再替你××好嗎？」她再會作種種的勾引你，使你情不自禁！籍換得優量的小賬，當你臨去的時候，她又會對你說：「先生一下次請再到我們這裏，先生我們叫出到外面去，正款也只有一元錢，我們很歡迎你叫到外面去喇？」——

溫柔語調和姿態，一切的一切，都是使你陶醉，然而，你以爲她甘願操這卑賤的生活嗎？不，決不，她是爲了生存慾的需求；——要不是爲了麵包，誰願意幹着墮落的生涯，出醜露怪呢？

初到威尼斯之夜

文通

我們坐着火車到威尼斯，到達的時候，在車廂中望出來，恰似一片沙灘，海水，而火車仍向着沙灘前進，慢慢走到沙灘盡頭，車還是宋當稍緩，我異疑心它會開到海裏去。

火車終于停了，一隻輪船靠近車旁，人們都向船上跑去，我也携着我的小包袱擠上了輪船，總其急駛，大約廿劉鐘的光景，便到了碼頭，兩岸的房屋，皆與南京秦淮河岸的房屋相同，不過他們的建築是偉大而富麗罷了。

人們又爭先恐後的上岸，我也跟着上了岸，四通八達的街道，不知向那一方行走，我决定先去找旅店，在我心理頭亂竄之際，我碰見了一座極偉偉的教堂，那威嚴雄壯的雲……，是在中國看不見的，我此時彷彿唐三丈取經到了西天極樂國一般，眞有說不出的快活。

轉了幾個灣居然被我發現了一家小客棧，我便進去，因爲我不會說話，只得用手代口，請他爲我開房間，打開了門，我一看室雖小而陳設雅潔，非常藝術化，窗臨河流，遊艇滿目，船中仕女，都是卿卿我我的成雙成對，他們那只知享盡溫柔甜蜜的睡鄉，叫我一個失戀而出國流浪異邦的啞遊子，爲之咋舌長嘆了！

一會兒，空中傳來了一陣陣撩人心扉的音樂，原來是游船中發出來的，使我爲之神往。便想起了祖國的故人，取出紙筆來伏案作書，不知怎的由窗外灑進一些水來，落在信箋上，這水却是巴黎的上等香水，我聞着這股香氣，眞有些飄飄的，因爲是啞巴，不敢探頭外望，只聽一陣陣哈哈的女人笑聲過去了，後來一想，那一定是在找野男子的曹淫女們的勾當，可惜我當時是一個十足的阿木林。

信寫好了，我便出來找去處吃晚飯，男女們好似處於熱情的態度，會使人知道公開的「洞房」中，那親暱「只有愛，才是人生的真諦」走了一會兒。到了一座大橋，橋式與中國的「捲洞橋」相同，我便奇怪起來，在這兒還有我們東方的情調，更使我高興的是威尼斯的女人聲音，講起話來，完全是「揚州調」，這便我回想到國內的揚州娘兒們了。

後來我知道，這座橋一端是接着督署，一端是靠着監牢，有兩個生活極端相反的建築以它來作連繫，人們呼爲「嘆息橋」大詩人拜倫，不知作了好多詩來憑弔過它。

總之在威尼斯是一個人間的樂園，何止大詩人拜輪才有艷遇呢！我吃了晚餐在回店的途中，看見了不少的青年男女在街上走着，他們摟抱接吻，簡直是家常便飯。

可惜在那兒只住了一夜就離開了，至今還有些眷戀。

當舖

昧旦

一般人解當舖爲長生庫，其意義殊難索解，茲翻閱陸放翁老學庵筆記，謂「今僧人輒作庫，質錢取利，謂之長生庫，」是可證明當舖之起源，爲昔時寺廟僧徒所創始，而長生庫之命名，亦有來源矣。又清代王鉞佚文句讀云：「今之當舖，起於宋僧寺，」是又可證明我國之有當舖，始於宋代。

RONSON WATCHES

朗臣時表

本行新到大都時欵男女庄RONSON朗臣防石馬表式式俱備如蒙賜顧無論價值高低皆送名貴贈品以酬諸君光顧之雅意

總經理 省港利安鐘表行 皇后大道中一百卅四號 自動電話弍一六六一號

香港 興華糖涼菓子公司 機利文新街三拾二號至三拾四號 自動電話三一四三零

興華軟糖 驪名椰子糖 化核嘉應子 陳皮檸檬 參貝山楂 門沽批發 啫喱軟糖 橙花軟糖 陳皮梅 陳皮金橘 滘化檸汁羔 均極相宜

註冊商標 單車牌線衫 品質優美 風行中外 製造精良 信譽彰彰 各處均有出售

周善與織造

介紹良醫 黎頌平先生 五代眞傳 的確妙手

歷世名醫 在澳懸壺 二十餘年 學問精深經驗豐富所有大小各症無論傷寒溫病痨傷咳血痢症腫症瘡症腎病婦孺兒科奇難雜症無不藥到病除起死回生口碑載道無待贅言今先生爲友敦請由澳返港懸壺濟世良醫在望幸勿交臂失之特登諸報介紹俾病者知所問津焉 診金隨意

醫寓 香港皇后大道中三十九號二樓

金邊汽車公司總理 曾榕 新世界戲院司理 陳啓逸 美洲西餐室總理 陳光續 新華飯店司理 朱蔭委 新華飯店司庫 李國說 謹啓

恭頌手脚專科周達文先生治愈骨節痛聖手

弟患骨病。牽到直筋痛苦。諸醫都說風濕痰濕之類。久坐起行無事。行鬆又稍自然。不轉動則已成廢人。愈醫愈壞。後得技杖免強行得十餘步。已斷爲血不營筋。倍加服藥十餘天行動復常。謹此鳴謝。

周達文先生 深水埔長沙灣道七十六號樓下 陳標謹咀

診症時間午前在旺角碼頭行入六間 一時至五點在大道中(中央戲院左鄰)十間保元堂 電話三二七六〇

內科婦科 王日光「胃痛靈」

專治心胃氣痛。胃酸過多。胃潰瘍。心時起刺痛。暗痛。灸熱痛。刺痛抽搐。飽滯。噯氣。腸鳴嘈擾。十二指腸潰瘍、消化不良。大便不通。腹瀉。習慣性便秘。本醫生根據生理治療經驗。配合此方。凡遇以上各狀一服「胃痛靈」立刻止痛。輕症服一二盒。重症服至痊癒。止痛治本。迅速消除一切病狀。大便流通。安腸強心利尿解毒。多服無防得如有其他合並症請來本醫生診治。更爲妥善。總發行大道中一七六號何東行五樓王日光醫務所電話三一六零六 代理處各埠中西藥行均有代售或未備由郵滙欵交香港總發行買藥不加郵費每盒二元六毫小瓶二毫

念我八年 心胃氣痛 余患心胃氣痛已有八年 胃部心胸脹滯飽脹刺痛間中作嘔口淡腹鳴有水聲屢醫無效後光報孫啓瑞兄令紹求內科婦科胃腸宮專科

王日光醫師 診治施以王道新法。不須打針。電療。一經施術其痛盡除。調理兩旬。竟獲全愈。深感之餘。特贈鏡屏以留紀念。並登報鳴謝。

香港大道西 全安燕梳公司 職員江昭扶恭頌

王醫生寓大道中一七六號何東行五樓 電話三一六零六一

梁培基止咳丸

華咳除痰防痨健肺

婦科專家李靈仙「經痛靈」

主治凡婦女月經時。一切困難障碍。子宮發炎。臭帶。腹部腰背疼痛。或經血過多。頭痛。小肚刺痛等症。精神衰弱。頭暈眼花。本醫生根據生理治療術。經驗豐富。配合此方不寒不燥。既無反應。確有奇效。以上症狀一服「經痛靈」立除痛苦。治標治本。永無復發。如有其他合並症者請來本醫生診治。更爲妥善。

總發行香港大道中一七六號何東行五樓李靈仙醫務所電話三一六零六 ●代理處 各埠中西藥行均有代售或藥房未備由郵滙欵交香港總發行買藥不加郵費每瓶價一元六毫小瓶六毫

恭頌 王愛慈女醫婦科專家

余內人因產後肚痛瘀血未清而致常流血水惡液腥臭非常頭暈眼花失眠不思茶飯約有三年今蒙婦科專家王愛慈女醫生診治十二天痊癒愧無以報特登報端明謝

澳門祥盛號馬永年偕妻余氏鳴謝

王醫生寓大道中一七六號何東行四樓

赫威避孕防毒藥片

解決節育

婦女體弱。不宜受孕太多。育太多。不獨影響個人健康。其所生之子女。亦多夭折者。欲免此弊。惟有節育可以補救之。子女太多。入息太少。生之非艱。養之爲難。有識聰明之夫婦。然後有限制生育之思想。

節育說明書 函索即奉

注意此藥片外用確能避孕兼防毒。常用無碍。行館久。婶子老。久爲用者所讚賞。認爲最安全可靠之節育片。敬告讀者。切勿貪平慢購劣貨而誤事

香港華人行八樓 電話三二一六一六 合興行謹啓

▲各埠大小藥行藥局均有售▼

廣州 老威藥房 永華藥房 上池藥房 新世界藥行 柏林藥行 良濟藥行 玉山藥房 仁壽藥房 長壽藥房 均有售

胡敬德堂

商標

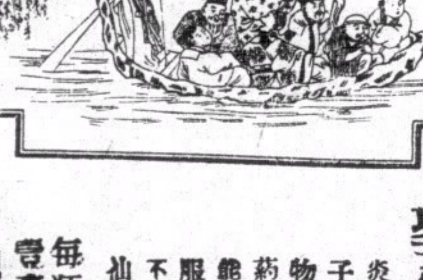

註冊

兒科聖藥 兒童寶之功用

炎炎夏日 暑蒸人爲父母者當小心其子女飲食苟偶一不慎任令過食生冷之物則疾病隨之而生本堂秘製之兒科聖藥「兒童寶」對于嬰兒一切腸胃疾病均能愈之並能防止病魔侵害平時每月能服一二次則百病不侵肥胖活潑誠兒科不可多得之妙品(近多影射請認明八仙爲記)

每瓶壹毫 各大藥房商店均有代售

總發行 文咸東街七十五號三樓

機器洗衣局廣告

本局自一九零二年創辦至今。已歷三十五載。有此悠久之歷史則辦理妥善。足饜顧客之願望者可不言而喻矣。近以繁榮港中士女彰身美觀起見。對于乾洗一層。更加精益求精。因配有英國最新式「爽力」(ZORIC)乾洗機器全套。該機所値不貲。舉凡呢絨。絲綢。麼綢。美術印花綢。人造絲綢等。洗後鮮艷無比。不特能保其原有色彩。且並不縮短。而起貨快捷尤爲特色。若有趕緊期者。携物到總局。祇費一句鐘之時間便可工作完成。凡我顧客。倘期留意。

總局在旺角廣華道最高烟通爲記電話五七〇三二

分局香港皇后大道中廿二號A電話二一二七九

分局尖沙咀彌敦道二十七號電話五八五四五

分局油蔴地彌敦道三百三十六號電話五八九〇六

黃天壇贈藥救瘋

香港有個黃天壇得香名龍頭獅身醫名馳遠近有口碑者港滬澳四鄉

國外求治紛紜頌詞遂見羅經診斷憂疑立釋尤爲樂善好施救瘋贈藥使一般社會不齒六親斷爽疾染伯牛狀元高中者猶得救先後揭發冒牌院長捏製爐奸宵像朦瞞黑幕無瘋瞞痲瘋罪惡效尤章担保取巧妖魔現形徒喪肌社會入士耳目一新茲更普惠患者拯救沉淪起見特應驗清血藥水公開奉送凡患面耳腫浮紅雲遍佈一團團一餅餅有虎口肉失却感覺肌肉痲木虫行蟻咬待救快來贈閱瘋毒指南指示求醫正軌揭破時下醫棍黑幕函索即寄△黃天壇醫務所西營盤電車路二百六十號▽ 剪此告白普惠患苦實際贈藥

恭頌 麻瘋國手救命恩公

鄙人不幸染受瘋疾惡毒奇症發現面熱跳癢虫行蟻咬遍醫罔效病勢日深耳腫堆凸眉髮疏脫骨痛痺刺身中迭發紅點面部浮腫紅雲累現屢服丸藥如石投水焦急萬分幸承世伯馬昭介翁指示轉求黃天壇醫師治理紅腫痕痛盡消除隨相面改挽回本來面目十足痊愈恩同再世用特遍刋各報據實表揚俾社會人士知之鈴忠實介紹於未俾患斯疾者脫離苦海

香港南北行大街梁達廷拜啓